No. 6051, Shanghai, Saturday May 14, 1921. THE EASTERN TIMES Published every morning, including Sunday.

時報

中華民國十年五月十四日即舊歷辛酉年四月初七日

西歷一千九百二十一年五月十四日星期六

THE EASTERN TIMES.

第六千零五十一號

今天四大張售大洋三分

本館開設上海望平街第六號 電報掛號二千五百十四號 電話中央一千二百零一號

外埠寄報連郵費 逐日寄◎中國境內全年十二元半年六元 逐日寄◎日本境內全年十二元半年六元 ◎歐美各國全年十八元半年九元 (報費先惠郵票九五)

廣告刊例 封面二行起碼第一天每行一元 第二天以後每行七角五分 後幅三行起碼第一天每行四角 第二天起每行三角 短行以五十字起碼第一天每字六厘 第二天起每字四厘

上海東吳第二中學校招生

本校茲定於陽歷六月十八號上午招考各級新生詳章函索即寄 崑山路二十號本校啟

工部局布告

一號 ……登路……軍……校……暨學校……現已……其第二……一開課入學者須即赴總巡捕房第二八五九號報名特此佈告 西歷一九二一年五月十二號

今日本報第四張學術周刊

要目

新浪漫主義晏談(續) 西洋哲學史概觀 關於化學原子說的大概 生物學發達路史 笑之研究 美國教育界近訊 (小說)一千塊錢

本館印行 遠東運動會 新訂游泳規則 田徑賽規則

中英合璧本每冊一角 中文本每冊五分 本埠自取每冊可減郵費一分 時報館啟

遠東運動會通告

萬國公開運動會定於陽歷五月二十號至六月四號聯合遠東運動會在上海虹口公園舉行比賽。比賽分類(田徑賽類)。百碼，二百二十碼，四百四十碼，八百八十碼，一英里，及十英里長途賽跑，急行跳高，急行跳遠，撐竿跳，擲鐵餅，拋鏈錘，擲十六磅鐵球，四人隊半英里及一英里接力賽跑，(游泳類)。五十碼，一百碼，仰泳，二百二十碼蛙式泳，四人二百碼接力泳，水上擲球，(賽球類)。壘球，足球，籃球，單網球，雙網球。加入費 田徑賽及游泳比賽每人須繳報名費洋一元 單網球每隊洋三元 雙網球每隊洋六元 報名期 限於五月二十一號截止凡欲加入者請向上海博物院路二十號遠東運動會事務處報名並填具比賽證書 第五屆遠東運動會籌備委員會啟 甲4384

寧波旅滬同鄉會新會所開幕廣告

五月十五日(即陰歷四月初八日)行開幕禮 恭備茶點 恭請惠臨 歡迎參觀 五月十六七日(即陰歷四月初九十日)參觀券來索即奉 甲4370

寧波旅滬同鄉會通告

五月十五十六十七爲本會開幕之期 凡本埠同鄉商號請懸旗三天以誌慶祝特此通告 甲4387

上海貧兒院謹謝梅社荷大善士慨助洋一千元

鴻施下逮 感戴同深 謹揭報端 藉申謝悃 院長 仁鳳 並鳴謝悃 經濟董事 總董 周金箴 葉鴻英 主任 魏平英 事高硯耘 同啟 甲4353

萬國儲蓄會通告

本月份第一百零四次開標定例於十五號舉行 惟是日適值星期 照章改至次日而十六號又爲法國聖神降臨節 循例休息 茲定於十七號下午二時仍在法界洋涇浜本總會內當衆執行開標 務望各界惠臨參觀 毋任歡迎之至 特此通告 萬國儲蓄會啟 甲4386

紅樓夢

打破從前種種穿鑿附會的「紅學」，創造科學方法的「紅樓夢」研究！

加新式標點符號分段的

紅樓夢考證……胡適 答胡適書……顧頡剛 考證後記……胡適 紅樓夢新敘……陳獨秀

【特價】五月五號起 洋裝三冊兩元八角 平裝六冊兩元二角

【郵費】洋裝平裝同：每部國內兩角，日本四角二分，歐美七角四分

●奉送樣本●郵票代洋九五折。外國的不收。

上海亞東圖書館 24 乙5046

財政部 農商部 幣制局 通告

查我國與俄境壤地相接俄國紙幣流用於吾國境內者爲數甚鉅比年俄幣價格銳落吾國商人受害甚深亟應調查數目以籌補救本部局於上年八月間製定調查俄幣數目表式咨行京兆尹奉天吉林黑龍江直隸山東江蘇湖北各省長綏遠察哈爾熱河各都統轉飭各地商會並於本年函達各省商務總會迅將各華商所存有此項俄幣數目按照表式彙刻成冊呈由各該管地方長官轉咨本部本局辦理在案仍飭各地商人不及周知爲此登報通告凡華商存有此項俄幣者迅將數目種類及所有人姓名住址塡報當地商會彙造總冊呈由各該地方長官咨送本部本局以憑辦理特此通告 Z4886

商務印書館股份有限公司舉行股東年會廣告

茲定於五月十四日(即陰歷四月初七日星期六)假上海威海衛路大橋北首總商會議事廳開本公司股東年會自午後三點鐘起報告民國九年營業情形及帳目並決定分派紅利數目提議事件屆時務祈各股東早臨爲盼除專函通知外特此奉聞 再自登報日起至開會日止停止股票過戶合併奉聞 民國十年四月十二日 上海商務印書館董事會謹啟 甲4413

太平洋商務雜誌

三卷十二號 四卷一號 到申

要目

▲太平洋沿岸要聞 ▲德國對外貿易之新計畫 ▲全世界商業與實業之面面觀 ▲英人眼中之世界航業問題 ▲美國纖頭食物事業之發展 每冊定價六角 全年六元 到者無多 購請從速

另有1920太平洋雜誌年刊 精華 亦已到申本館集全年雜誌之精華 裝皮面一巨冊定價十二元內有各國幣制折合金洋表及各國度量衡表 及國內外商業專用名詞 欲與國外貿易者不可不人手一編 甲4415

商務印書館啟

小說月報 十二卷五號 出版

▲日本的詩歌 周人 ▲譯文學書三問題的討論 沈澤民 ▲王爾德評傳 沈澤民 ▲海外文壇消息(十二則) 沈雁冰 ▲換巢鸞鳳(創作) 落華生 ▲微笑(譯俄國小說) 周建人 ▲獵人日記(譯俄國小說) 耿濟之 ▲一個不重要的婦人(譯英國名劇) 耿式之 ▲齊德拉(譯印度名劇) 瞿世英 甲4416

每冊二角 商務印書館

謹防危險

近聞有不肖之徒，將在敝局附近，設一滑頭藥房，(店號未詳，但聞有一德字)，所售僞藥名目，均係影射敝局藥以魚目混珠，(聞將美容丸改爲美容丹，拔毛藥改爲拔毛粉，其餘白髮藥九七七等，亦均略加更改)，倘不知者誤購用之，不特枉費金錢，毫無效驗，或且發生意外危險，(聞該號內敝局所售拔毛粉可以當面試驗，乃亦欲效顰用硝強水製之，其狡猾行爲，實足令人髮指)，茲爲防患於未然計，特預登報佈告，請諸君留意，勿爲所惑， 上海北火車站界路長興里亞洲西藥局啓 甲4385

特備 龍華寺 半淞園 汽車可坐四位

單趟三元 接送五元 單趟二元五角 接送四元 美商雲飛汽車公司 電話西一百八十九號 乙4832

永安公司大減價二十一天

陰曆四月初五起至二十五止

紅樹梅肥○青疇麥秀○流光如駛○轉瞬又春去夏來○想諸君日用所需○定必因時而異○本公司新運到大幫應時貨品○花式新巧○各類俱全○有良必臻○無美不備○且多爲上海市面所未有○即在歐美出現亦爲日無多○十色五光○菁華咸萃○現爲優待顧客起見○特於陰歷四月初五日起○至二十五日止○大減價二十一天○削本平沽○聊酬雅意○際此風光淡蕩○天氣清和○務希聯袂偕臨○加以選擇○則敝公司謹竭誠以待○格外歡迎，本公司謹啓 3787Z

漢冶萍公司召集股東常會豁

本公司現訂於陽歷六月四號即陰歷四月二十八日下午兩點鐘假上海北河南路總商會開股東大會務祈惠臨並請於會期前五日內各持股票或函寄四川路本公司總事務所驗取入場券及議決票以憑屆期與會爲盼 董事會謹啓 Z4879

大中華紡織有限公司擴充股本廣告

本公司昨由股東會議以增購機錠添置布機決定擴充股本一百二十萬兩原定股本爲二百萬兩早已收足茲再增收八十萬兩惟增股應先儘舊股東認購不足再招新股以本公司創立迄今約將年餘在未開廠以前股東所享利益無幾現廠房業已於去冬完工機件亦陸續運到刻正準備裝機不日開車且現時購機每萬錠需價九萬磅以上而本公司紗機每萬錠僅去價七萬餘磅(本公司紗機原定三萬錠後加四千錠外加雙線八千錠就時價計之今日雖有股本二百四十萬兩亦不能辦到)現外間要求繳款入股者甚夥各股東如欲增購股份希于陽歷五月十五號以前至上海四川路百十二號本公司事務所付款(每股上海規元一百兩一次繳足)逾期則外間股款一律照收除函佈外特此廣告 董事長聶雲台 總理 聶雲台謹啓 甲4275

今日江灣賽馬一天

陽歷五月十四號十六號即陰歷四月初七日初九日下午一點半起賽是日備有專車上午十一點五十分十二點四十分下午一點十五分特此佈告 萬國體育會啓 Z4882

陳權君鑒

本館頃接巴黎來電原文如下 時報館秋楚寄伯請轉陳權暢德待阿爾英金四十鎊任宅又不知該電者爲何人故特登報奉達原電現存本報乞隨時駕臨取閱可也 時報館啓 甲4380

曹省吾專治內症喉科

治理濕病傷寒咽喉專科男婦小兒一切內症鄙人現因服務公家不應門診每日下午一時至六時出診由英大馬路拋球場口普元泰酒棧內另設掛號處如有急病請診者不拘時刻早晚隨約隨到可也 省吾謹啓 甲4333

京師自來水公司訂期開股東常會廣告

啓者本公司現訂於陽歷五月十六日下午二鐘在北京西城根本公司舉行股東常會報告上年營業情形務請股東於會期前三日攜帶股票赴本公司驗明換給入場券屆期持券蒞會以憑接待 謹啓 丙4722

訃告

先祖考琮如太府君 先祖妣陳太宜人 先考芷青府君之喪謹擇於陰歷四月二十二日在上海閘北海界橋湖州會館設奠苫次昏迷誠恐遠道不及徧訃哀此奉聞 棘人錢濬川同弟泣血稽顙 濬川輩重泣遺

漢口揚子機器製造有限公司舉行股東年會佈告

敬啓者敝公司現定於陽歷五月十五日即舊歷四月初八日下午三句鐘假座上海青年會開第十四次股東會佈告上年營業狀況及各項帳目並決議事件凡我股東屆時務乞惠臨如道遠未及親臨或就近派代表蒞會均希先期電及以便接待是所感禱除專函通知外特再登報預聞此佈 董事會謹啓 Z4857

山東嶧縣中興煤礦有限公司開股東會廣告

本公司訂於九年五月二十日即舊歷四月十三日下午二鐘在天津本公司開第十一次股東常會報告上年營業情形分派餘利各股東於會期前五日將股票息單送本公司掛號換給入場券以便招待除函達外特此登報通告 中興煤礦公司董事會啟 甲4221

大賚鹽墾公司啟事

本公司角保南區各股東所得之地除自行管理外所有應由本公司代征之租息除去費用每畝計洋二元零二分三厘三毫定於本年陰歷四月十一日起在下列各機關發給附有地圖並領取部照再如有分地憑單或地價收據未經換給權證者務於此次一併領換以清手續此啓 南通鹽墾總事務所 上海九江路念二號事務所 揚州北園茶場店 角斜本總公司 Z4866

留雲寺訃告

先法師微軍融公老和尚於辛酉夏正三月初十日戌時在杭城阿山常寂光寺退隱室示寂印廣聞亟晝夜馳赴親視入龕遵佛制治喪茲謹擇於四月十四日在留雲寺仰陰堂設靈傳供先法師在日宏宗演教結社招賢中外廣多深恐遺道難法愛在遠有失哀計特此登報伏乞矜恕不週 上海南門留雲寺嗣法門人印廣稽顙 Z4868

通泰各鹽墾公司股東公鑒

敬啓者本屆各鹽墾公司股東常會擇於陰歷四月中旬就南通城南別業舉行報告一切情形及帳目並提議事件屆期務請 與股諸君賁臨如因事不克到會尚希委託代表與會開會日期排列於後除專函遞知外特此奉聞

大豫 四月十二日 大有晉 十四日 大豐 十六日 大賚 十八日 華成 二十日 大祐 二十二日 新南 二十四日 大綱 二十六日 張孝若謹啓 乙4841

金城銀行廣告

本行額定股本五百萬元已收足四百五十萬元在津上海漢口北京各處設儲蓄事務特此廣告

○總行設在天津法租界中街第二十號 ○國外匯兌室在中央三四四○ 北京分行設在西河沿 南京路四百七十六號 上海分行設在漢口路 九江路 生路 蚌埠辦事處設在廣安里 南京辦事處設在下關二馬路 儲蓄處設在行內 電報掛號均掛定碼字(七○○七)

遵照財政部核准銀行則例呈經農商部註冊專理商業銀行一切業務中外各大商埠均有特約代理處 營業室中央一三五○ (電話)經理室中央三八○ Z4817

南通建築公司廣告

本公司專代各界設計繪圖建造橋梁道路及水利市政各種工程業經承辦南通電廠久安紗廠寶昌紗廠大生紡織公司第一廠新廠及第八廠等房屋工程茲爲便利起見特將總事務所由南通移設上海倫豪香辦上列各項工程無不悉心規畫取費格外從廉 上海九江路念二號電話中央五五七五 分公司設南通西門外大生紡織公司發行所樓上 總理 張孝若 協理 沈燕謀 營業主任 高觀四 同啓 丙4732

津浦鐵路管理局緊要廣告

本局現准北洋防疫處函以大城獻縣青縣等處疫氣已消亟宜訂期恢復售票以利交通等因茲經與該處酌定自五月九日起將直境楊柳青至桑園停售客票各站一律恢復售票惟泊頭滄縣青縣三站與前經發現時疫各處較爲接近仍由北洋防疫處分派醫官駐站檢查以一星期爲度凡在該三站購買三等客票者先由駐站醫官檢查如係有病暫行留站再驗無病者即給予憑證持赴票房購票藉昭愼密除陳報交通部外特此廣告 甲4358

滬甯鐵路增開星期日滬錫間特別快車 星期六日吳淞支線列車廣告

啓者近來中外人士之遊行乘車者較前尤多茲本路爲便利乘客起見自陽歷三月二十日起至十月底止凡星期日加開滬錫間特別旅行快車單程票價照特別快車票價核收行車時刻及來回票價如下 [illegible]

車務總管奉命謹啓 1333

交通部直轄滬杭甬鐵路廣告

啓者本兩路承運一切貨物各按照規定貨物等級收費 [illegible]

代理車務總管啟 甲4313

道藏續編出版

是書原本爲金蓋山人龍門第十一代閔一得所編訂道光甲午年鐫其內容皆道家精要之秘籍 [illegible] 每部洋三元外埠加郵費一角三分 [illegible] 上海英大馬路泥城橋西首靜安寺路三十九號洋房醫學書局謹啓 甲5330

利濟七期副劵十三開獎頭獎貳萬元

甲5328

華北急賑紀念獎劵現已展期准五月念九陰曆四月廿二日開獎

惜卷王禹襄書例

[illegible]

華洋義振會分解各災區振款振品第五次報告

本會自九年九月念五日成立日起至十二月念六日止所有分解各省災區振款振品業經四次登報報告現自九年十二月念七日起至十年二月念八日止 [illegible] 電報掛號四一〇五

上海廣仁善堂義振會敬謝 義振協會撥來捐款滙解河南林縣春振洋二萬元

上海廣仁善堂義振會敬謝 宋託趙君經募諸大善士捐助春振洋五百元

台銜列下 徐盛祥各捐洋一百元 徐盈記 立大長 益大 吳仲江君 包鳳笙君 信譽各捐洋五十元

上海廣仁善堂義振會敬謝 宋託沈張兩君經募諸大善士捐助春振洋五百三十元

許若芳君 毛燕貽君各捐洋一百元 朱友仁君 陳錦記各捐洋五十元 和愼昌號捐洋陸十元 張錫齋君 沈仲賢君 王正元君各捐洋三十元 其他台銜容後彙登 甲4663

中國紅十字會敬謝阜甯分會第十次經募北五省災振洋二百五十陸元零五分五釐

[illegible]

開謬

從前中國人抱了輕視外界的見解・凡物品有牽涉(洋)字底・就有鄙惡之狀・後來曉得外人精於製造・又一變而爲崇拜主義・凡有洋字的物品・無論是壞的歹的・都說他是好的・這種見解・在前還有幾分道理・到了現在・已是不適用了・因爲中國人科學智識・進步很快・醫學一門・尤見有特殊進境・即以本公司人丹而論・在十年前初出世的時候・不免略有缺點・但是到了現在・非昔日吳下阿蒙可比・諸君也當刮目相待・品質精良・功效宏大・久藏不霉・入口沁香・比之舶來品・非致自誇・實在有過之無不及・所以我說如今的人・還是守着成見・不曉得國貨精良完善・是大大的謬見了・中國人丹・遍國皆有・請諸君認明龍虎商標・是眞正的完全國貨

總經理上海三馬路中法大藥房人丹部啓(地二十)

上海中法藥房總經理

評論

◎內閣不決之原因 （不孤）

各國政爭。大抵有一定之規則。得行其志。則握政權。不得行其志。則舍政權。退而經營一切社會上事。以爲他日復掌政權之預備。故一進一退。綽有餘裕。而國家與社會。均受其益焉。中國之政爭則不然。得勢而握權者。既毫無所展布。不得而失權者。猶強繼而不肯舍去。既舍之後。復無心從事於社會。日惟破壞與復權之是計。因是之故。政局迄無平靜之日。而國家與社會。非特不能均受其益。且均受其害矣。歷來之政爭如此。而今次內閣之改組。則更變本而加厲焉。試觀近日之消息。閣員之中。有欲去之而以不辭職爲抵制者。有不辭職而爲人所驅者。此若何情形耶。此豈閣員曾厮養走卒之不若矣。欲於此中求政治之清明。其可得哉。

命令

五月十二日大總統令 陳道源授爲海軍造艦大監此令

又令 任命査燿署施宜鎭守使署參謀長白福雲爲蒲通鎭守使署參謀長張厚生爲漢黃鎭守使署參謀此令

又令 參謀總長張懷芝呈請任命楊克斌爲施宜鎭守使署中校參謀劉炯棠署少校參謀翁貫仁署蒲通鎭守使署中校參謀賈彭齡爲少校參謀李國樑爲漢黃鎭守使署中校參謀蔡紹忠爲少校參謀均照准此令

又令 署海軍總長薩鎭冰呈請授劉雲鵬爲海軍少校應照准此令

又令 陳遐齡給予二等寶光嘉禾章此令

又令 安士林晉給三等嘉禾章石繼癸麥高雲均給予四等寶光嘉禾章裘沃禮皮爾斯雷上達均給予五等寶光嘉禾章强生給予五等寶光嘉禾章此令

國內專電

◎李士偉長財政。奉張(作霖)不贊同。仍擬潘復。交葉(恭綽)準備下台。三使屬意王迺斌。王表示如潘不長財政。己亦不願長交通。

◎聞閣員已定。李士偉長財政。徐世章長交通。李鼎新長海軍。其餘不更動。

◎政府將發討孫(文)令。並電岑(春煊)請發讜言。一致聲討。

◎楊慶鋆署贛省長令(十三日)下。

◎曹張王三使請撤航空署長丁錦。政府擬以潘榘楹繼任。

◎昨(十二日)公府遊園會。曹張王三使靳總理及閣員均到。惟法栢使因病未往。

◎徐總統靳總理各出二千元。捐遠東運動會。府院咨飭各機關籌集兩萬元。並鑄銀杯獎品寄滬。

(以上北京十三日亥刻專電)

◎開灤礦局罷工。省長派劉副官。警務處派趙鳳九前往彈壓。

(以上天津十三日亥刻專電)

◎粵陳(炯明)昨(十二日)辭陸軍內務總長。經各方敦勸。聞有允就意。

◎魏邦平電告在封川與桂軍戰。逐桂出境外。

(以上香港十三日亥刻專電)

世界特約電

◉德國賠償問題 十二日敦倫電 今日下院質問時。首相聲明雖德國已接受協約國關於償付賠款之提議。然英國現所行之追索德國賠款法。仍須照常實現。首相此言。可以路透社柏林訪員所得諸可恃方面之消息互證之。據柏林消息。追索賠償法。雖仍實行。然英國對於賠款一層。並不欲徵收多於哀的美敦書所載百分二十六之額云。

◉上西萊亂事現況 十二日倫敦電 倫敦接電。上西萊西亞叛黨領袖柯方蒂氏下令停戰。叛黨將否遵從。尚屬疑問。德兵入擾者。日見增多。內有若干。不作戎裝。巴黎來電述及德兵與波蘭兵血戰情形。喬治氏今日在下院宣稱。英兵未參與戰事。

◉英國罷工近訊 十二日倫敦電 路工聯合會之格拉斯哥與西蘇格蘭支會。決議於今夜罷工。要求鐵路公司收用因拒絕搬運外煤而被開除之工人。該支會之作此決議。未先請准路工聯合會幹事部。十二日倫敦電 機車機師及火夫聯合會幹事部已命會員勿在運送外煤之火車工作。如會員因拒絕工作而受處分。幹事部擬竭力輔助。如有必要。擬宣告總罷工云。故煤礦罷工風潮又有重大之發展。

◉英俄通商之窒礙 十二日倫敦電 勞農政府前將沒收某俄商之材料。由代表克拉新氏運入英國。交與某英商。原主俄商乃在英國裁判所控訴。請諭被告英商不得變賣。經入裁判所允准。因勞農政府未爲英政府所承認也。被告英商不服。上訴於高級法庭。今日判決。註銷前判。其所持之理由。以爲法庭認於英國以後對於勞農政府之承認。無權考慮勞農政府沒收貨物之是否合理也。至是勞農政府輸出各物。可否扣留之問題。乃得解決。本年三月。克拉新氏曾語人。謂此案乃一試驗案。宜速判定。而在未判決之前。所有俄國與英商所訂之各種契約。皆將暫時不能有效。因恐俄貨到英被扣留也。

◉英人移居殖民地之調查 十二日倫敦電 過去七年。因戰事關係。英人移居帝國各殖民地者。數大減少。今日議員希爾德氏在下院建議。於帝國大會議舉行以前。政府宜編製詳細表格。以表明移民之情形。愛梅里大使答稱。自一九一五年至一九一八年。共四年。英人移入各殖民地之總數。爲八萬七千四百八十七人。而在戰前一九一三年之一年中。則有二十八萬五千零四十六人。一九一九年移民數爲十一萬五千三百六十九人。去年爲十九萬八千五百九十三人。

◉各國近事彙誌 十三日馬尼剌電 參與遠東運動會之菲列濱選手一百三十九人。定五月十九日啓程赴滬。十三日馬尼剌電 凡擅作入菲列濱之華人。均將被驅。而於日後押解出境。稅關事務局宣稱。明逢諸周圍之海面。將派警艦加巡邏。十二日紐約電 航業機師雖拒絕工部所草定解決爭端條件中之二端。但已議決授權幹事部。盡力談判解決。幹事部稱彼等將據答案回華盛頓。十二日墨爾邦電 澳政府禁止以軍械子彈運往中國。

孔君碑脫本以此本爲最佳 [illegible]

國內特約電

◎北京消息彙誌

駐奧黃（譯音）公使報告政府。已於四月二十八日以國書呈遞奧總統。黃抵奧國已一月。而國書遲遲遞者。乃因奧國政局不靖之故。

閩商部不贊成任林長民爲參與巴黎萬國商務大會代表。主以滬商林道元（譯音）充之。

駐莫斯科中國非正式代表陳克平（譯音）請政府接濟欵項。政府因目下不能直接匯欵至俄。故擬請駐倫敦俄代表轉寄之。（以上北京十二日路透社電）

延擱問題。由外部議仿中法。對於安福成案。與日訂約辦理。

征蒙仍定三路出師。奉軍爲主軍。由中路經烏叨直取庫倫。西路由新疆出兵。取科布多。東路由黑省出兵。恢復恰克圖。奉張昨促張景惠鄒芬回防。聞擬乘天氣和暖。即日進兵。

俄勞農政府表示願與我共同出兵。驅逐恩琴。院部以有窒礙。已婉拒。

滇代表張某。運動川滇使。如不得。即他運使缺亦可。聞並挽鄂王代向某當局道地。（以上五月十三日北京大同通信社電）

陝西陳督軍劉省長。以英教士斯蒂汶思被匪郭堅擄去後。彼等無法使之釋放。聞斯蒂汶思。現被禁於甘肅境上。郭堅對人云。如督軍不再仇視郭。則斯氏可釋放。北京外交部現設法。由駐於郭堅相近之甘軍從中談判。斯氏被擄之信。北京接到西安六日電始知之。（北京十二日大陸報電）

南京快信

◎王省長咨商兩淮鹽運使。請嚴行禁止商人。在徐屬豐縣等處。售賣鹽片。有攙合水土情事。

◎省議會十三日。開省憲特向審查會。

◎省議會決定。被機工毆傷各議員提起私訴。以致上控至大理院爲止。均由律師覃世棻辦理。其酬資四百元。

◎省公署因機工案。所賠受傷各議員損失之衣服鐲等物。各議員決定一律退還。另行提起私訴。向被告索償。

◎鎮江一帶內河船業。有組織公司。爲持營業等事。王省長已飭屬嚴查。

◎江蘇全省印花稅處汪總辦昨日因公入京。

◎財政廳嚴廳長。將六十縣辦理契牙等稅。勤惰得力之委員。一律酌獎勵。

◎省垣今日（十三日）又舉行東獄大會。全省人士如狂往觀。

◎今年因雨水稍多。二麥有損傷之象。

◎英公使艾斯敦氏由滬過寧北上。軍民兩長。皆派代表至江干迎送。

◎省議會昨開談話會。多數主張接開第三次臨時會。

◎安武軍第七路副官丁德成押運軍衣一千二百套。由蚌赴合肥。昨過浦口。轉輪運往。

◎王省長又令派內務部統計講習所畢業袁士魁充教育廳統計專員。

杭州快信

◎財政部頒到征收俸給所得稅。單據格式用法說明。附城鎮稅單格式及所得稅綱覽第一輯五冊。並北京所得稅處單式。昨由陳廳長照樣印刷分送各機關代征所得稅會計員使用。

◎江浙皖絲繭總公所總理沈鏞等。因繭市已屆。呈請通令各屬保護。昨沈省長已按照歷年原案辦理。檢同保護條陳。令發各該縣知事暨水陸警隊查照遵辦。

◎財政陳廳長昨委張錄璜充衢屬調查牙帖委員。

◎平陽漁團保甲事務所團總陳礎。違法殃民。業經漁民代表王伯濤等來省呈控。省長昨已令行該縣知事。嚴密徹查。據實呈奪。

◎處屬五縣春賑。前經省署撥銀六千元。現由甌海道尹會商振務會辦毛爰正。酌量分配。規定青田一千八百元。縉雲二千元。雲和慶元景寧各一千元。

◎上月份高等審判廳暨各級審檢所收入。共銀四千八百六十九元四角〇七厘。昨由該廳長呈報司法部備案。

◎省議會議員報到省已有五十八人到省。未曾到者約三十餘人。且各屬議員。亦已由各啓程。紛紛來杭。十六必可開議。

◎嘉興公民嚴寶新控告自治委員沈宏燮經手公欵從未刊布。請飭停止職務。限令刊布。昨省署已令該縣知事查明嚴催。尅日刊布。以昭大信。

◎教育廳派省視學沈伯年赴嘉屬各縣視察學務。

◎蕭山莊漊鄉石塘坍壞不堪。險象頻呈。現由該鄉塘董王鴻緒呈請省署迅予飭勘興修。昨已令行紹蕭塘閘工程局查勘。核議具復。

◎警務處據永嘉縣商會會長呂渭賢等呈稱。商情困憊。請將營業執照等費緩征收。已飭永嘉警察局查核具復。

◎省會市政公所昨通函各調查員。定於十五日開會。接洽調查事宜。

◎新委昌化繭捐局長郭骨燦。王江涇。繭捐稽查局長羅念慈。昨已稟辭省長財政廳長。前往各該處投局開征。

世界要聞

◎關於英日聯盟問題之外論

字林報社論云。今日太子之在倫敦受歡迎。將引起日英同盟繼續問題。據電文所傳。英皇室之歡迎日太子。與彼此之演說。似該盟約已繼續者。但以前之事。與今後之事。實爲二問題。況訂盟之舉。從前可在皇室會宴時暫行。今則不然。查該約本至去年七月滿期。今必俟英國御前會議。於六月間會集解決後。始可提出。因各有屬地之代表。有何意見。吾人尚未得知也。再今次中國之意見。及在華英人之意見。必須注意。日昨本報發表一中國正式之見解。略云。（日英同盟。如欲繼續。則條約中有關中國者。若不先與中國接洽。是輕視一獨立國之尊嚴。）此通華人之意見。對於日本。仍不滿意。如青島問題。二十一條要求。及中國武人所借諸日債。與日本兵士之無道。均使華人忿怒。今若日日英同盟繼續。不得及中國者。其誰信之。即在遠東之英人。亦不能充分贊助。譬如盟約所云之開放門戶主義。滿洲之日人。不遵行也。又於歐戰時。日本乘機向中國索取權利。爲承平時所不可者。皆使人不能忘。是以英國欲保全其對華之親善。當謹慎從事。重訂條約。如是一經重訂。反可有益於中國。本報前在一年前載一文。主張日英同盟如繼續。英國應向日本要求。幷訂明在滿及全中國之通商平等商標之保護。日借之不可再借。及青島與山東德人權利。應如何還諸中國。一一宜訂明。彼此無誤會。日英二國。既以通商爲本。理宜互相明日。而訂盟約。使彼此得益也云云。今日本人中已有一部分主張與華真親善者。如日英得能以蜜敵之手段重訂之。則若彼之聲勢可增加。至於中國所提出之不平諸事。並非無理。應審查之。而使華人明白滿足爲貴。如是則可維持遠東之治安與興盛。應以日英同盟爲利器也。

國內要聞

◎北京特約通信（露如）

▲交系之倒閣陰謀與內閣現狀

此次局部改組內閣之原因。實基於舊交通系之倒閣風潮。此盡人所知者也。第外間但知交系利用財閥之勢力。以掣內閣肘。使內閣困於財政。不得不倒。不知交系之倒閣陰謀。固無所不施也。此次學潮。其起因固爲研究系反對交通系。因而釀成者。至其結果。葉恭綽竟藉操縱金錢之力。一面皷衍學生。一面脅迫范氏。而范氏竟走。業以爲學潮可用。即移其力以攻內閣。報載調停學潮之事。凡三經閣議。其實確經閣議者。僅末次耳。其餘皆葉氏暗施陰謀。在兩星期前之星期四日。曾有一度關於學潮之閣議。先一日葉派司長鄭洪年與北大代理校長蔣夢麐等六人接洽。其所許各以長之條件。另紙繕錄。現存葉君處。茲錄其文如下。

北京國立專門以上八校經費。即日先發三月份一個月。自四份起。財政部對於該八校每月經常費二十萬元。未籌有的欵及確實保障方法以前。由交通部每月儘先撥付財政部特別協欵二十萬元。充北京國立專門以上八校經常費。此欵由財政交通教育三部訂明。不作別用。俟財政部對於該八校經常費籌有的欵。或教育基金籌足時。前項協欵。即行截止。

教職員學生得此。當然異常滿意。深感交通系。至星期四忽有所謂閣議通過之條件三項者出。悉反鄭之協議。斯時教育界固未嘗不感交系而集矢內閣也。復經各方證明該三項辦法。非閣議結果。適由葉氏於閣議散後手擬者。而葉氏之陰謀遂以破露。張志潭遂乘此強葉將於外界接洽之案通過閣議。又運動財政兩部與之合提。葉不得已。遂以交通大學十年經費爲交換條件。與以通過。蓋此通過案。初非葉氏之情甘讓步。實因勢非得已也。星期五晚。三使會於恒記德軍衣莊。決定以張志潭長交通。張弧長財政。葉聞此訊。恐地位難保。故將計就計。通過交大十年預算。以爲下台地也。星期六晚。葉至津。謁張靳公。私謂曰。「門生之出任交通。由於老師提拔。茍老師命門生辭職。門生敢不惟命是從。惟日來張志潭與張弧。日至公府短門生於總統。謂老師大不滿門生。萬難令再任。門生自審無罪。不當受責。逕懇老師作主。」張聞言大怒。謂曰。汝歸好自爲之。吾自有辦法。張復見靳。以葉言詰靳。大不滿二張。靳力辯係葉之飾辭。謂志潭擧員。或不免時至公府。張弧平日且不入府。決無此事。張意稍解。靳氏回京之前一夕。與三使決易交長。葉聞訊。渝靳回京。復至津謁張。力懇維持。並主張前張保張勳爲三省巡閱。中央本可允從。徒以張志潭得某方賄二十萬。遂竭力反對。今令長交通。以後奉軍倘項及用事。必處處受累。幸老師注意。張到京。因對靳有不滿志潭之言。而志潭遂不敢出任交通。志潭之出長交通也。本與弧之財政有連帶關係。葉一面令機關報攻弧。一面即謂張使曰。報紙以張弧聲名猥鄙。對其出長財政。一致攻擊。且謂彼係老師所薦。故並有語侵老師者。老師何苦爲彼致累盛名。張不知是計。於是總統時謂曰。有張弧說。聞說其人甚壞。我並不認識他。外間又謂我所薦。豈非怪事。復謂曹王曰。我三人並未荐張。諸言不知從何而起。歡宴後。復謂吳笈孫曰。吳三爺。究竟張弧長財政說是我所荐。是誰說底。吳云張弧並非巡帥所荐。亦未有人言。張弧受此打擊。當然不能上台。而志潭適更不肯出矣。於是葉之地位。有復穩之勢。靳氏於前晚對張使表明。如果葉長交通。彼即不幹。故葉之地位。已處於萬難維持之境。現交系已變計主葉可以下台。而改推朱啓鈐代葉。一面以經濟壓迫內閣。一面用輿論方面之力。攻擊有借欵能力者。使不能出而助靳。使靳閣終至受經濟壓迫而倒。依現時情勢觀察。葉固必下台。而新閣恐亦終在危險中也。現靳寥於無人肯長交通。有主自兼交通之議。財長則令志潭爲之。而葉則尚在盡力奮鬥。勝負之數。固未可知。依記者目光觀察。葉雖將終不免下台。而新閣亦終難久持。不久將見當局派內閣出現也。

◎三使行期與閣潮現狀（露如）

聯袂來京之三巡閱。除宴會尋樂外。無若何之關係。然王使實任之心甚重。使閣爭無解決辦法。撒手出京。亦未免不放心。故遲遲無出京確期。又聞靳氏因三使長途跋涉來京。亦不欲其即行回任。希望多住幾天。故定於本月十五日宴請三使。惟三使以歸心如箭。希望提前兩天。但未知能否提前。故曹張出京。當在十五日以後云。

內閣問題。兩三日來。頗形沉悶。昨日（十一）向某方面調查得確實消息。財政一席。張弧殆已無出任之希望。昨日形勢。此席非屬之李士偉。即屬之高凌霨。此種消息。與近頃外間所傳。適不相同。而在實際上甚爲確鑿。交通一席。葉恭綽因蓄意聯。依然堅決。葉氏已決定準備下台。繼任者王迺斌。與張志潭。均有望。但昨仍未完全決定。此外教育一席。各方面仍挽留范源濂。並聞范氏有意思活動之消息云。海長一席。因與海軍統一有關。故仍擬爲李鼎新。閩滬各艦隊。由周兆瑞領銜。哈爾濱各艦隊。亦由與艦長領銜。昨均有電到京。一致推李。而爲藍建樞運動之杜錫珪。見大勢已非。亦幡然變計。藍氏落選不發大失所望云。在財交爭潮以外。閣外交總長顏惠慶。近亦頗萌退志。因該部添設條約司。執政當局。多未滿意。以現值減政之時。不應有所擴充。且新任駐春領事范其光。駐赤領事沈崇勳。保薦非人。均遭駐在地華僑之反對。而琿春廈門兩案。復極形棘手。有此種種。故決擬辭職。但辭職後其未來位置。有與駐美施使對調之說。

◎地方行政會議之第二幕

地方行政會議本定一星期開三次大會。嗣因內務部及各省代表所提沒相干的案件。不過寥寥數起。若是一星期開三次大會。兩星期即可完了。所以改爲一星期開兩次大會。故本星期一第二次的大會。乃延至昨日（十一）下午開會。此會議如何議法。因爲其完全守秘密。外間不得而知。昨日該會議散後。僅某要數會員於中央公園。聆得第二幕議事之狀況。略述之如下。該會會員分三派。政府派（各部所派者）。省長派（各省公署所派者）。議會派（各省議會所派者）。此三派可以代表地方。當然屬諸丙派。至於乙派可謂爲省長及都統之差官。甲派更無足重輕於其間矣。故丙派初認甲乙兩派。而有政治法律知識者十不得其一二。然爲何物。而以排除甲乙兩派如是其屬。在始猶以爲此次必有重大問題討論。及至議事日程發表。不過一二縣自治施行細則及縣會議員選舉法而已。開幕以後。甲乙丙三派在議場之情形。第一次殊無足紀。昨之第二次會議。初由江蘇省會議長錢崇固將自治施行細則的審查報告興高彩烈的說了一遍。即開二讀會。逐條討論。不上幾分鐘即已完畢。若洪憲之約法會議行政會議參政院會議等。在十數分鐘內。可以表決法律案幾十條的條文。據聞這自治法施行細則中間。有個第四條。那係甲乙丙三派頗有爭辯。其條文後項爲（其自治經費。移作他項用途者。應由縣知事呈請該管長官撥歸縣自治經費。）吉林劉哲主張凡歷年移作他項用途。均須歸還。奉天李有忱與江蘇錢崇固說明審查不加入歷年二字之理由。安徽曹履恒謂爲加歷年恐生糾葛。財政部劉果謂此後議案應分決議及法律案二種。錢崇固答以本案與所謂建議決議案著無關。應在範圍內討論。李有忱云本會議決案不能認爲有法律之性質。蓋議決後必須呈請大總統核定。乃係一種命令。安徽何炳麟謂他項用途無非仍在自治範圍。已成固定的性質。歸還且不易。況須歷年。江西龍欽海演說此案不能加入歷年之理由甚長。惟口操鄉音。速記生停筆注目。於確若有莫明其妙之狀。何炳麟呼請會長注意議事規則二十一條。會長乃屬龍簡單發言。廣西張一氣主張在歸還加以酌量二字。福建鄭豐稔請宣告討論終止。農商部辛漢請本席贊成張一氣氏之修正。吉林王世選主張非屬於自治範圍之他項用途。應請歷年移用者歸還。會長宣告討論終止後。終以審查會修正案通過。即由會長宣告散會。復由委員長萬兆芝報告。諸君明日務須穿禮服以應總統園遊會之招。會員欣然應之。又聞各省代表在各省每月支出三百元。入部後又由內務部每月支給五百元。月共八百元。各部代表除正俸外。每月加給百元。第一次預算已由財部發給八萬餘元云。

◎北京教職員與校長會議情形

昨日（十一日）午後二時。國立八校教職員代表聯席會議。在美術學校開會。仍由李大釗主席。報告昨日校務討論會來函。及本日約八校校長三時來本會議談話情形畢。無其討論。即請八校校長到會列席。八校長均到。當由本會議代理主席。提出（一）四月分應撥還積欠。係諸位校長之責任。四月分經費。亦是同人留職後政府應履行之條件。何以昨日來函。毫無同人等所屬舉的事件。（二）保障方法。昨函並未提及。到底如何。（三）昨函稱無從接洽一事。今日到底有政府否等三條。質問各校長。校長團方面仍由法專王校長代表發言。略稱四月分經費。須於諸位留職以前發還。係同人等完全担保。而四月分經費。以留職以後。應當發出。亦經同人等與教部任司長及陳秘書聲明。彼等均謂已有着落。惟因四月分欵目。與前此不同。正在會計科核算云云。現教育部以陳秘書赴津。任陳二司長均抱病。以致至今支票不能領出。同人等受政府欺騙。及事實上做不到之處。應請諸位原諒云云。次由代表等責諸位。不過諸位於接受政府提出之三項辦法時。關於銀行担保及三部訂明辦法。即應先向政府交涉清楚。然後再挽留同人。而諸位校長。當日並未注意及此。所以有受政府欺騙之結果。以後幸勿再蹈此覆轍。致同人等不能再爲諸位諒。且諸位校長職責尙在。應乃圖解決方法。以免曠延時日云云。校長等遂與辭而出。即赴教育部矣。

◎琿春交涉之經過

琿春案波折已經三次。始則爲撤兵留警。繼則爲撤兵留聯絡員。今則又將於未經指定之地方。如奉天等處。設聯絡員。政府業已拒絕。至聯絡員之任務。尙須另行規定。可知聯絡員之關係。比駐兵還要厲害也。原來日本在延琿計設領事五員。一爲六道溝總領事。（六道溝即日人所稱龍井村外間每以六道溝頭道溝龍井村等兩記載之乃殊舛誤也）一爲局子街副領事。（局子街即延吉縣）一爲頭道溝副領事。一爲百草溝領事分館。（百草溝即汪清縣）一爲琿春副領事。以上五個領事館。尙嫌不夠。而益以聯絡員九名可知日本之侵略滿蒙一步緊一步矣。且聯絡員屬於軍事範圍。比之領事。尤爲危險。日既撤兵。則軍事行動。既已消滅。何必一定置此多數之聯絡員。以此而言撤兵。所謂撤兵之誠意安在。據參預延琿查辦此案之某君言。去年十月二號。琿春領館被燒後。日本人之死者。日警一名。日商九名。朝鮮人死者。巡查一名。平民六名。而因日本遣兵之結果。墾民死者。一百六十餘人。直接損失四百餘萬元。間接損失三百餘萬元。吾國方面所受之損失。比日本加多數倍。今政府與日使磋商交涉。恐無結果。又因小幡回國。故此項交涉。恐非一兩月所能解決也。

◎北京電車借欵新舊合同之比（續）

「關於公司之管理」民國二年十月五日。原合同第四欵第五欵　該埠工程。以督辦爲管理之最高機關。督辦與銀行會同慎選總工程師一員。應係法人。督辦薪俸。由政府與銀行商定之。總工程師薪俸。由督辦會同銀行商定之。迨有總工程師與督辦意見不合時。應呈請財政部解決。督辦有權委派一人或數人爲代表。此項委派之人。須得銀行同意。現合同第四條　公司由董事管理之。董事會以董事十一人以上組織而成。政府特派六人。商股選舉五人。董事會會長。由官商董事十一人互選。定後由政府加派。董事會會長。代表公司執行職務。政府特派董事中之一人。用中法實業銀行洋總理。「關於公司之組織」民國二年十月九日原合同第十六條　爲各該實業及工程之發起見。每一事業中須訂用總工程師歐洲人一名。及總會計歐洲人一名。民國二年十二月五日合同第三四五六各欵。中國簡任工程督辦一員。辦理工程及管理事宜。（第四欵一項）督辦與銀行會同慎選總工程師一員。應係法人。（第四欵三項）辦理營業時。政府須任督辦一員。總工程師一員（第五欵）督辦與總工程師。有管轄各項收入支出之全權（第三欵）工程逐漸完竣時。督辦與總工程師即可會商開始辦理營業事宜。（第六欵）現合同第五條。所有公司事務分爲三處。（甲）工程處。（乙）營業處。（丙）會計處。（關於工程事項）民國二年十二月五日原合同第四欵。總工程師須開具工程上。應用歐籍人員一覽表。呈請督辦批准。此項人員。包括總管段長。總會計等員。委托銀行代爲聘雇。歸總工程師節制。（第四欵六項）凡有曾經學習專門或富有經驗華人。可由督辦交總工程師同歐人一律任用。任用前須會同考驗資格。（第四欵八項）現合同第六條。工程由工程處處長會同副處長管理之。工程處處長用法國人。由中法銀行介紹。曾在專門或大學之工程科畢業。而有五年以上之電車事務經驗。副處長用中國人。均爲董事會會長代表董事會派充。現合同第七條。工程處處長。會同副處長。籌備一切。關於電車線路計畫圖樣。即如電機車輛路線軌道等事。董事會長批准此項計畫圖樣後。該工程處應承會長之命。辦理建築事。工程處處長會同副處長應受董事會會長之命。辦理電車上一切工程事宜。即如管理電機。修養車輛路線軌道等項。現合同第九條。所有公司華洋職員。關於工程之職務。均受工程處處長之監察。所有工程人員。應先儘中國人選用。如用外國人時。須先儘法國人選用。

◎外報對於津議之觀察

字林報五日京訊云。天津會議之結果。可使吾人知所謂中華民國之政府。已爲一般督軍所把持。督軍之首領。即奉天之張作霖。彼不信共和制度。能爲解決中國諸難。非專制之帝皇不可。但明白政局者。莫不知復辟之必遭失敗。今張作霖既竭力壓迫民意。亦不能免失敗之禍。吾人推測天津會議之表象。可以顯露全國之軟弱。但人民方面。尙在力謀進取。其能力實勝於津會。試觀武人會議。能解決一事否。

◎廣西通信（默然）

▲陸榮廷攻粵之計劃

現任廣西護軍使陳炳焜。素性燥急。用兵太露。故一聞舊國會選舉孫氏爲大總統。即於昔日通電全國。臚列孫陳之劣跡。並自負勦亂之責。孫陳兩氏。雖視爲不關輕重。付之一笑。然粵省人民。豈能受其任意謾罵。是以一般軍人。均主張實行援桂。近數日來。粵省軍隊調至桂省邊界者。只達一萬二千人。陸武鳴自審桂軍之實力。若無湘鄂贛三省切實援助。必難與粵軍解決勝負。遂將此次桂軍攻粵之態度。定爲討伐之密計。蓋陸氏之意。謂孫中山若就總統職。則北方必下討伐令。桂省必能利用此種時機。會合北軍以攻粵。勝負之數。不難預卜。故陸氏攻粵之密計。決意電致京府。懇其迅頒討伐令。並電致奉張直曹鄂王三使。竭力乞援。日前京府已有電來云。略謂計劃已定。宜即相機進行等語。陸接電後。即將兩粵邊防督辦署。宣布成立。委崔肇勳爲參謀長。盧滸卿爲副官長。蔡樹爲秘書長。馬孝爲軍需處長。張國權爲軍法處長。李懷玉梁培等爲參議。俟京府討伐令下時。即以督辦兩粵邊防名義。出師攻粵。聞桂軍此種計劃。曾得鄂督兩督同意。鄂督原電云。頃電敬悉。並讀公致廣東軍政商學各界電文。慈祥悱惻。一往情深。闡誠布公。令人聞而感泣。至孫文甘冒不韙。罪狀昭著。乃復毅然恩違。適自促其滅亡耳。王占元有印。魯

時評一

◎再論特別會計（迦公）

交部必欲保守特別會計者。司馬昭之心。固路人皆知也。國家必不可有特別會計者。財窘之時固如此。即財不窘之時。亦應如此也。

至於借欵抵押品之信用。則係於國家之存在。不係於會計之特別。此吾昔曾言之者也。而今欲藉共管之說以先事搪塞者。眞可嘆矣。

精印定價大洋六角

上海大昌煙公司總發行

雙嬰孩牌優等香煙乃高等社會交際之必須品

（天十六）

前清恭親王

讚鏡面散　功效神奇

人壽醫藥室主人鑒前來鏡面散十料治好男女面上紅粉[illegible]黑斑黃色[illegible]見光[illegible]有多數未用如此神奇人人急欲一試今由郵滙上銀洋五十大元望再發沈製鏡面散二十料即速寄京應用并許延誤致干未便如果有人人治好永不復發將來自有獎勵以提倡之北京恭親王府邸西所

上海人壽醫藥室照登

八號發　盆湯弄　售價雙料每洋二瓶六瓶二元五角單料每瓶五瓶每瓶二角[illegible]外埠寄郵局妥郵票通用（沈製生髮膠價同七[illegible]香片）[illegible]○[illegible]藥水等各種[illegible]另有[illegible]

背痛

讀者諸君　恐人人曾患身體上之疼痛　此乃腎病之預兆　若痛在背或骨節　則更顯著　預兆之來　因血中有毒酸　內腎應排洩　惟以腎之軟弱　遂不能將毒酸排除體外　故治腎病必先治小便中之含毒尿酸　而藥力之攻達　必直至腎與膀胱　不可假道腸腑　如普通之治腎藥然　今治腎靈藥　首推

地威德補腎清脬丸　因其能直接醫治腎病　見效神速　服後見尿色變遷　即為明證　此丸藥性清補　使腎健強　各藥房有出售　患者應速購一匣　可於念四小時內見效　切勿輕視腎病　以為小疾　因衰弱之內腎　足使人患腎炎　而促短壽命　如尊處不能購得真正

地威德補腎清脬丸（紅金色匣）　可滙款至上海福州路五八六號華英大藥房　當即原班寄奉　郵費不計

地威德補腎清脬丸於婦女之病最相當　孝順之子宜購此丸以奉其母

（請認明藥盒之樣）

乙4829

振華打字學社招生

本社發明閉眼術確實首先創設打字專科已十四年功課完備教法精善洵可為各打字社冠一經來學即能閉目打字三個月精熟能用新舊各式通用機器故謀業輒得優勝登報頌揚本社者不知凡幾成績昭著隨時加教速記簿記畢業後並能介紹生意另設一月畢業班欲閱詳章來取

虹口乍浦路聯安里振華學社啓

甲4377

上海中法實業銀行廣告

本行規定資本二萬五千萬佛郎認定一萬五千萬佛郎公債三千萬佛郎中華民國政府認購股本三分之一計五千萬佛郎○本銀行章程經中華民國政府於一千九百十三年一月十一號批准立案○總行○法京巴黎○分行○北京上海天津漢口雲南府香港廣州滿州[illegible]新加坡[illegible]○本銀行[illegible]不論規銀英洋金磅佛郎美金均可照辦

電氣運動（2）

電氣運動具有各項利益為他種動力產生機所無○用電氣馬達運動各種機器之成效可靠。安穩。活動。節儉。經營工廠欲求良果無他惟用電氣運動為必要

工部局電氣處

[illegible]乙4783

翡翠牌香烟

此最精良之香烟乃經數年之研究所得專供上等吸者之用

英國名廠製造

倫敦惠斯民烟公司

乙4792

交通路 新學會社

新出書　**森林管理學**　論八角　森林[illegible]學八角（即測樹學）八角　**太乙金華宗旨足本**　每本實洋一角　願印送者另議○黃元吉道德經講義六角　樂育堂語錄三角　修道真言二分　與西山心經六分　以上俱售實洋

再版特價　是書初印無多業已售罄後至者多抱向隅之憾今特再版千部仍售特價六角以饜購者之望凡愛道人書者幸勿再失　諸後也另有戲鴻堂法帖每部十六本原價六元減售[illegible]

新譯森林業以管理為第一要義[illegible]林學大意三角五分　林學通論二角　[illegible]用森林學八角　造林學[illegible]以餉林業者欲求[illegible]本社特搜集金蓋山版本[illegible]不可不一讀也

上海交通路新學會社啓

甲4288

美國製造　紅屋

煙葉精良

大美煙公司啓

乙179

接國內要聞

魯督原電云眞電敬悉。公保境息民。慈祥愷惻。力促統一。剷滅奸邪。愛桂變粵。畛域不分。救國熱誠。至深欽佩。敢不援助。特覆。田中玉徽印。陸於前日。又接天津桂省軍事代表林炎來電。亦謂天津會議。對於討伐問題。將見決定。至京府對於陸氏攻粵之密計如何態度。國務院亦有覆電來桂云。執事慨念時艱。力肩重寄。至爲欽佩。近來國步阽危。羣生塗炭。渴望統一。人有同情。而各私權利罔顧大局者。猶復假借名義。號召黨徒。逞其鬼蜮之謀。益促淪胥之禍。救焚拯溺。羣望甚殷。破髮纓冠。義無坐視。來電臚陳時局。力任澄清。爲國家促成平。爲人民謀樂利。堅心毅力。洵足立懦廉頑。凡具良知。能毋感動。仍希擘畫所在。隨時馳示。狂瀾砥柱。佇盼良謨。力造邦家。實惟賴之。院眞印。初桂軍環觀大勢。自知桂軍勢力或不能敵粵。日前佇將攻勢改爲守勢。今又得京政府及各方面之援助。則桂軍之攻粵。一俟討伐令下。即可實行。已無疑義矣。

安徽通信

▲籌餉聲中之各面觀察

張文生此次蒞省。對於軍餉問題。雖抱一極大希望。冀有着落。祇以環境惡劣。數日以來。尙無若何表示。聞其原意。勢在恢復八分米厘。乃自學生請願。議會否認。遂無形受一打擊。學生會於五九國恥紀念。結隊游行。並赴督軍行轅提出條件。請見張督。重申前請。張督答稱米厘案既經議會撤消。自無再行提出之必要。惟對於請求撤懲捕禁二中校長王仁峰之楊營長。未肯滿口應許。須經委查屬實。按法懲辦。此一番話。播傳人口。各界意甚爲滿。但於新安武軍餉一層。有謂疏通議會提撥保存賑餘者。有謂向銀行息借債欵者。陶財廳因度支告竭。雅不欲於此漩渦。爲無米巧婦。而議會方面。對於陶財廳亦具有惡感。將於此臨時會期。重演前年胡思義之故事。（胡係前任財政廳長彈劾去職）聶省長客冬在蚌會議。與張交歡。原以恢復八分米厘一五加征。爲担任軍餉保留地盤之交換條件。今既兩案擱淺。則聶張間自增一重芥蔕。因此外間謠傳聶之地位搖動。張有取而兼代之大欲。若舍此而於他項增厘加稅。勢必引起各方反對。即此軍餉問題。實足爲省長財廳之當頭棒。人民沈寂無聲者。且看風頭以爲相機之應付耳。

滇軍總司令部內之刺客案

顧氏出街時。隨從甚簡。有時僅帶一二馬弁。便服步行。毫無戒備。不意日昨滇軍總司令部忽發現行刺案。有刺客四人。突奔顧氏辦公室行刺。爲衛兵所阻。當場擊斃二人。生擒二人。其擊斃之二人。有一人係裝死。當扛至大營門將入棺時。該刺客忽起立圖逃走。又爲衛兵擊殺。其屍身用木板材裝之。因恐由前後營門出。爲市民所見。啓人驚疑。遂由總司令部東邊園牆近黃河巷僻靜處鑿一洞拉出。此事外間知者極鮮。初聞時。亦疑其爲謠傳。不之信。後有一友人云。一日行至黃河巷見總司令部之園牆。穿一洞。扛出棺木二具。有血從棺內流出。沿路而滴。不知何故。余即邀友人到該處訪察。果見一高約三四尺。寬約二三尺之一洞。尙未修補好。又隱隱見地下尙有滴血之跡。可見發現刺客之事。並非謠傳。又近三四日內。顧氏均未出署。前後營門。戒備較爲森嚴。尤足證明其不虛。聞其生擒者之口供。招出係步兵十三團王潔修所主使。按王爲唐繼虞之死黨。目下尙握有重兵。前曾派軍隊一營。詐稱與王已脫離關係。來投顧氏。顧深信不疑。以之安插各營。不意爲此營遊動逃跑之軍隊。不下一團。北較場有兵一營。亦全體叛變。即受此營之影響。王見此計不行。不得已。而此行刺下策。以圖一逞云。

川省要訊

川省軍民兩政。久缺人主持。於是各軍將領。始有各派代表。組織各軍聯合辦事處之舉。以便審攝軍民政務。近因正處長劉湘。通電辭職。副處長但懋辛。劉成勳亦相繼發電。連續辭職。而各軍聯合辦事處。遂無人主持。不惟民政方面。一事未舉。即軍政方面。亦事務叢集。無法處理。各軍將領。深感不便。繼劉湘但懋辛兩處長。以軍長名義。出席聯合辦事處代表會議。將軍政方面重要事件。與各代表協議。用共同名義處理。至其他事件。則以無人負責盡行。仍留未理。各方面又感無政府之苦痛。各軍代表。於是有推舉軍民兩長。組織臨時政府之提議。旋經決議。在渝召集軍事會議。由混成旅長以上之軍官。或所派之代表組織之。並定於四月內齊集渝城。五月初間開會推舉軍民兩長。及議決收束軍隊辦法。至軍民兩政。推一人兼攝。或各推一人主持。現尙未決定。聞聯合辦事處各代表。已電各將領徵求意見。俟覆電到齊。再行決定。現各將領多勸身赴渝。第九師師長楊森亦有不日抵渝之說。據此以觀。軍事會議結果之日。或即川省臨時政府實現之時。

重慶各軍聯合辦事處。召集軍事會議。組織臨時政府。推舉軍民兩長。省議會對於此項會議。有所懷疑。於本月有日(二十五)電辦事處。其大意謂上年十二月在渝前敵各將領。暨各代表蒸日會議。議決自治。於元日通電。內有不獨南北所不能過問。抑亦政府無從代謀。捨川人合力自謀。實無以維持目前之現狀。而圖將來之發展等語。及劉但兩軍長本年一月庚日。通電宣言。川省完全自治。亦經聲明。以省民公意。行使一切政權各在案。乃近喧傳貴處有召集軍事會議。推舉軍民長官。是以軍人總攬民政。而非川人之自謀。非省民之公意。非本於民意之形式。不惟與七千萬人夥年毀家致身。所爭得自治本旨相背。即與各將領歷次宣言。亦有未合。本會忝爲全省民意代表機關。關於臨時政府組織。業經議員提出專案。不下數起。並據公民多人。先後請願前來。自當內審各方輿情。外察他省先例。以求一正當公平之解決。想亦早蒙貴處所知聞。究竟傳說。果否屬實。特電奉詢。佇候裁復云云

鄧錫侯田頌堯劉斌三部。前經聯合辦事處。指定地點。分別駐防。劉驗培錫師長有電到省云。據鄧師長晉日電。准於養日(二十二)開拔。敬日抵保寧等語。隸即於敬日正午以前。率部離保。擬將開駐閬中。候三部軍隊過畢後。酌派所部。仍前進駐。以重防務云云。又一消息。鄧部開駐保寧。擬即移駐該地。不遽前進後防。至田頌堯旅長所部。確已開赴南江方面。

日前省議會提議東川道尹葉茂林。越權違法。摧殘民意。消滅各縣議參兩會。並令各縣於二十日內。將議參兩會款交出。當經表示。通電全川軍民政機關。及各法團。駁葉茂林非法命令。且囑各縣議參會。堅拒非法命令。征收機關。亦不得交款。並請劉軍長。在臨時政府未成立以前。先行將葉茂林撤任。將來由民政長官查辦。其致各軍聯合辦事處劉軍長電云。查葉茂林以一東川道尹。消滅各縣議參兩會。越權違法。摧殘民意。前經本會議決。咨行省長公署查辦。並於删日通電。不予承認在案。茲據巴縣合川等縣議事會來電。僉稱該道尹不自引咎。現尙積極進行。通電道屬知事。提撥自治欵項。作爲善後會議經費。並委警備員到縣。限二十日內成立。北項亂命。無力拒絕。請予維持等語。似此甘冒不韙。當此提倡民治之時。斷難再予姑容。經本會開會討論。僉以雖經咨行查辦。但現在省長懸缺。一時不能執行。查該道尹係於上年黔軍驅逐離渝之際。由貴軍長權宜保委。雖非合法任委。然當日有不得已之情形。自爲人所共諒。該道尹現既有違法行爲。又復怙過不悛。若仍聽其假借名位。濫肆威權。則議會機關。將爲摧殘以盡。自治欵項。將爲挪用無遺。而各縣地方之紛爭擾攘。亦將層見疊出。而不可得一日息。應由本會電請貴軍長。先予撤任。以待民政長官有人。再行依法查辦。當經表決。多數贊成。特電查照。仍希見復。四川省議會印。四月二十九日。

紀遠東運動會之湘省預賽會（二）

五月六日。爲遠東運動會湘省預賽會之第二日。午前十時開會。先繼續前日未竟之預賽運動。第一次爲持竿跳高預賽。第二次爲四百四十碼預賽。第三次爲擲鐵餅。各項預賽。至此遂畢。於是更續行決賽。(一)四百四十碼決賽。(二)百碼決賽。(三)跳高決賽。(四)百二十碼高欄決賽。至此仍停止選手運動一小時。由各女校舉行游藝。(一)第一女師跳舞。(二)第一女師籃球。(三)福湘女校籃球。游藝之後。續行選手運動。(五)五英哩賽跑。(六)二百二十碼決賽。(七)持竿跳高決賽。(八)二百二十碼低欄決賽。(九)一英哩接力賽跑。是日運動。至第七次決賽後。因時間已晚。遂停止運動。舉行閉會式。各運動員整隊序立。奏國樂。由會長及籌備主任先後演說。然後全體職員運動員。用軍樂引導。繞場一週。再排隊向國旗行三鞠躬禮。全體三呼中華民國萬歲而散。又聞此次預賽會。除一英哩接力賽跑以外。尙有游泳賽及投槍兩項。昨已決定於九日補行運動一次。其尙有已報名而未及加入之選手。亦於是日補行運動。至此次運動結果。以雅禮學校爲最占優勝。該校所取選手。至五人之多。而五人之中。如譚偉一名。取得五英哩賽跑第一。獨奪錦標。又李信生一名。以一人取得前三名者凡五。尤爲難得。次之爲省立第一中學。亦取得選手五名。如江應達一名。亦取得三門。彭德義王秉善二名。各取得二門。其餘如明德之萬時昌方熙春。長郡之陳瑚。均取得二門以上。至嶽雲●兌澤●妙高峰●甯鄉各中學。第一第二各師範。均各取得選手一名至二三名不等。尙不失爲優勝云

開封五九紀念中之學潮

開封快訊云。本年開封各學校。專鬧飢荒。一切開事。均不暇過問。日前成慎倡亂時。省垣震動。當局恐學生受其煽惑。竹在留學歐美預備學校。召集各校職教員。開一政學懇親會。以資聯絡。果然各校職教員。尙能體念時艱。於彰亂正烈時。不准學生輕易出校門一步。學生亦奉命唯謹。皆安心上課。及至五四紀念。各校相約結隊游行街市。以時値戒嚴。且逢大雨。乃不果行。五月九日國恥紀念。似應有所表示。乃爲戒嚴所限制。各校學生乃相率停課輟食。以示不忘仇讐。留美學校校長張鴻烈。在本校召集職教員學生。在校開一紀念會。輪流演說昭雪國恥之策。其他各校。亦均有舉動。開封城內外。除吾國公私各學校。尙有外人設立之學校二。一爲濟汴學校。一爲聖安得烈學校。聖安得烈校址在開封南關西偏。規模宏大。辦理認眞。平日管理。一本嚴格主義。熱心研究外國文者爭入該校。主斯校者爲一宋牧師(美人)在校數年。寬嚴並濟。頗爲中外人士所稱道。今春宋牧師。因事返國。將校務委託其教務主任謝君代理。謝氏係伙全大人。性嚴厲。因學生學費有未繳完者。於五月六日宣布。限次日須將學費一律繳淸。逾限每人罰洋三元。並禁食一日。學生有請假出校湊欵者。謝以非星期不准。被逼逃走者三人。及八日學生又以九日爲國恥紀念日。要求停課一日。以示紀念。謝託言教育部無明文規定。不准。至日。學生相約不肯上課。謝召集學生在禮拜堂演說不能停課之理由。限十五分鐘爲學生猶豫期間。逾期一律黜退。學生堅不承認。即在禮拜堂上坐守不動。以待十五分鐘之經過。謝於逾限後。勒令全體學生於兩小時內。移出校舍。學生聞命。即齊集操場演說。甯將性命犧牲。不能忘卻國恥。彼此互相勉勵。相向泣下。有人謂在外國人所設立之學校。即不准紀念本國國恥。若一旦亡國。爲人奴隸。那時更不能自由了。因大哭失聲。演說畢。立刻出校。爲時尙未逾一小時也。學生出校。將麻南關及南門內各旅店。形狀極爲可慘。而出校之翌日。又値大雨。泥濘載道。素風砭骨。而意氣不少爲之衰。頃聞有人從中疎通。勸謝氏讓步。令學生回校上課。謝氏乃提出三種條件。(一)每人罰洋五元。(二)各具悔過書。(三)回校後不得再有他項要求。三條缺一。即不准回校。刻正在相持不下中也。

江西教育界之新消息

▲調查歐美學制　江西省教育會。查照全國教育聯合會議決案。各省學制系統研究會。須於暑假前組織成立。該會昨(八日)函歐美留學監督。及贛籍學生。請其調查各國現行學制。並徵求改革本國學制意見。以供參考。茲將兩函錄下。(致監督函)逕啓者。案查去年第六次全國教育會聯合會議決案內。關於改革學制系統案。其議決結果。有請各省區教育會。於明年(即十年)本會開會兩個月以前。(俟暑假內)先組織學制系統研究會。以研究之結果。製成議案。分送各省區教育會。及第七次全國教育會聯合會事務所等語。敝會現擬籌備組織學制系統研究會。悉心討論。俾成精密適　之議案。學制系統問題。關係重大。旣須適合國內社會之情形。又宜觀世界之趨勢。拘守成法。則弊在故步自封。盲逐新潮。則弊在削足適履。故折中而至當。嘗借鏡以研求。自大戰告終而後。各國學制系統。大率變更。敝會擬請托留外國贛籍學生。調查各該駐在國現行學制。並徵求改革本國學制系統意見。以便開會研究。各留學生通訊地址。難以周悉。無法郵遞。茲寄上致送歐洲留學生函件。備函奉懇貴監督。請煩查照。分別轉給。是爲至禱。此致駐華盛頓中國留學生監督駐倫敦中國留學生監督陳貴監督。(致學生函)敝會前是期收到江蘇省教育會寄來全國教育會聯合會。關於改革學制系統各案彙刊。就開會討論。組織學制系統研究會。當時議決三項辦法如下。(一)把聯合會彙刊登學務週報。並登廣告。徵求意見。(二)函托赴東洋考察社會教育的教育廳第三科長王經畬君。調查日本現行學制。(二)函託歐美贛籍留學生。調查各所在國現行學制。後來因計算學務週報。暑假內不能登完。又改在江西小學教育研究會的新纂月刊。分作兩次登完。上面所說的。是關於組織學制系統案經過的情形。現在把這彙刊寄上一本。托中國留學生監督轉給先生。請把歐戰以後。各國現行學制。調查淸楚。趁暑假前寄到敝會。並請發表改革學制系統的意見。以便暑假內學制系統研究會開會時。大家參考。先生生長中國。留學西洋。本國情形。是熟悉的。外國情形。又看的透徹。彼此互參。必有精密適當的卓見。供給我們。這是我們很希望的。先生必定能發慰我們的渴想哩。附發刊一本。江西省教育會啓。

▲考察各省小學　教育廳長伍崇學。到任以來。對於教育一切進行方針。迭有發表。而於小學教育。尤爲注意。茲以蘇浙兩省及京津教育。辦理極爲完善。贛省僻居內地。自宜隨時考查。俾資借鏡。特於八日派小學校長六人。分赴各該處調查。往返期以一月爲限。赴京津調查者。爲模範小學校長王朝楨。八小校長項正純。以上二人由教廳每人給發旅費八十元。赴蘇浙調查者。爲二小校長黃勵剛。三小蔡震離。五小黃定光。七小曾國權。以上四人。由教廳每人給發旅費洋六十元。

▲職教員職員會　中等以上職教員聯合會。今日(八日)午後二時。開職員會。到十四人。總幹事歐陽魁主席。將該會進行事項。提出討論。經衆議決如左。(一)繼續討論前次請求官廳。酌給本會補助費案。歐陽魁報告。呈文上後。曾經晉謁教育廳長。廳長以本會係聯合會。非純粹研究學術機關。蓋因部頒宗旨。係就學術一方面獎勵。補助一事。廳長並無成見。恐議會礙難通過。不如用他項名義。再行請求補助(議決)俟修改會章後。加設調查編輯諸部。再向官廳請給補助。(二)繼續討論前次請求官廳。增加十年度教育經費案。僉以教育會所提四項開源辦法。鹽觔加價。須與鹽務署交涉。丁漕逾限加征。係國家稅。徵收礦稅。權在實業廳。均難辦到。惟五成附稅中。稍有把握。約可得七萬餘元。然不易籌開源辦法。經增加十餘萬元。現在十年度預算。雖難達到目的。議決。一將前次袁延植所擬呈文稿。請李中康修改後。再付衆通過。議畢散會。

▲留日經理員東渡　教育廳派委赴日考查社會教育之王經畬。原擬偕新委之日本留學經理員鍾毅來省。一同東渡。嗣鍾毅辭職照准。遺缺經伍廳長改委學生公推之盧維周充任。茲聞盧奉委後。業已籌備一切。定期本日起程。王經畬與盧結伴同行考查學務。經費支四百元。如有不敷。再臨時酌匯。或就近向留學經理處支用報銷。至王去後所遺之第三科長職務。亦奉伍廳長條諭。以該科一等科員馬司光代理。以專責任。

魯省添設縣視學之請願

勸學所長與縣視學。係屬兩職。山東自有勸學所長以來。縣視學一職。名爲勸學所長兼任。實則已廢去。故東省各縣教育。任勸學所長之把持。學校之腐敗。日甚一日。若不將兩項職務。劃分清楚。學務永無進步之一日。茲有濟南師範畢業生鹿彭齡。省立第一師範畢業姜鳳池。千廣沐。請願省議會。請求添設各縣縣視學。以鑒教育。茲將請願書照錄如下。爲請願事。竊維教育事業。非一人智識所能辦。尤非一人精力所能理。必有大多數之觀察。以爲改良之根據。方能順學風之趨向。爲適當之指導。考核得失。採集衆長。明定去取。期於至當。此所以教育之振興。貴乎提倡。而學校之整理。尤在於視察。視察者。比較之標準。改進之方法也。省縣視學之設置。豈無故哉。查縣視學規程。自七年四月三十日教育部公布以後。各省已均照該規程第一條之規定。全行設置。我東省距容獨異。但前此由各縣勸學所長暫行兼充。究之名義可兼。而實際難兼。蓋所長以辦理全縣教育爲職務。而視學專司視察指導之責任。二者性質不同。不得久兼。既曰暫。則必非可以久兼之事。且以所長兼視學。其責任甚大。事體極繁。微論一人之精神不能兼顧。勢必至二職兼廢。爲教育實行改良計。非分設縣視學不可。即按之縣視學規程第五條各款。及第六條至第十條所定縣視學之職掌。極爲重要。必須特別設置。俾專責成。始可精促學務進步。當此義務教育實施之期。尤以觀察爲改進之基礎。視學之設。誠屬急不容緩。果添設縣視學。可與勸學所長互相討論。彼此協助。有競進改善之益。而無敷衍把持之弊。縱各縣學欵。間有不甚充足之處。然添設視學一職。籌此區區經費。亦未見其甚難也。同人等有見於此。不敢緘默。爰仰貴會人民代表。建言機關。法案通過。政令遂行。用敢具呈請願。懇祈提作議案。付衆公決。轉咨教育行政機關。迅速施行。實爲公便。謹呈山東省議會。

江蘇省議會紀事

十二日午後一時。江蘇省議會開談話會。鮑議長謂。本屆會期三十日。已將告終。預算案甫經審查。勢非再行接開第三次臨時會不可。應否請求召集。請諸君討論。黃次山王張簽名召集。有謂行政方面之預算分冊。其內務教育。遲至初十日始行交來。迄今印刷尙未告竣。距閉會之期。祇有二日。本會如何能以製定。應續開臨時會。應由行政方面召集。無須本會請求。結果由議長赴省署商辦理。其次機工案。依法抗告。至大理院爲止。遂散會。

午後三時。續開第五次大會。簽到議員八十六人。鮑議長主席。先行介紹。新行遞補到會議員。張金石。朱邦涵等八人。遂依據日程宣布。第一省長交議。追加禁米查驗處經費案。王撰曾謂。此案於上屆議決。應歸入國家預算案內。不能入於省欵範圍。朱翼雲謂。此欵究竟應歸國家。應歸地方。請於審查會內。詳細研究。表決多數贊成。第二省長交議。追加省欵經理處。九年度五個月預算案。付審查。第三省長交議。江都公立甲種商業學校。十年度預算。請鑒案審核案。盧殿麟謂。此種學校。究屬公立。私立。何以有代用二字。請行政官說明。當由教育科員減詰出席。陳述此甲種商業。既無省欵。又非縣立。專恃鹽務經費爲補助。故名公立。惟鹽務經費有限。該校日見不支。然每年所少。亦不過二千元。若能在十年度預算內。加以補助。即可維持一商業學校。劉文駱。朱翼雲。均有討論。遂付審查。胡允恭乃請變更日程。先議王詠梅提議。查辦第九師範校長謝退齡案。多數贊成。朱翼雲謂。謝退齡前於第八中學校長任內。因患神經病撤委。後復營緣籌備第九師範時。本席即擬查辦。因據教育廳。謂其神經病已愈。遂未提議。現在風潮發生。事先旣失於維持。事後亦不返校。究屬是何道理。盧殿麟。王詠梅。王撰曾等。皆以謝退齡。確患神經。不能勝任校長之職。請咨省長另行更換校長。前往維持。黃守孚謂。王議員提議此案。係根據學生請願書而來。理由尙未充分。應請秘書長。將文字修正。於明日大會交來閱看。再行咨去。多數贊成。第四追加本會九年度。第二次臨時會經費案。接開三讀通過。第五趙文郁。與第六張宏業。兩辭職案。均經多數准許辭職另補。第七吳鴻勳提議。留法勤工儉學生。因苦難支。請咨省長撥欵補助案。顏作賓。盧殿麟。請付審查。第八葉仙儔提議。與第九盧殿麟提議。設立第四農業學校。加入十年度預算案。與第十顏作賓提議。設立第三工業學校。加入十年度預算案。均經多數贊成交教育審查。第十一朱紹文等。重行提出。江蘇省地方行政監察條例案。王撰曾謂。此案曾經付過審查。此次有無審查之必要。童永成謂。黃守孚。皆以此案係屬法律性質。非經審查手續。不能有效。遂付審查。十二徐墮錫提議。聯合全國省議會。反對孫文非常總統案。童永成謂。孫文之總統。各省皆持冷靜態度。本會旣未贊成。亦不必反對。請以成立不成立付表決。結果無一人贊成。遂否決。十三顧振乾提議。請就各道區。設立蠶桑傳習所案。交審查。十四黃守孚提議。電請中央。向美政府力爭婁列濱新頒簿記文字條例案。黃守孚謂。婁列濱發業簿記。以英文。西班牙文。馬來文爲限。禁用華文。違者處罰。我國僑商。應用此項簿記文書記。每年損失在七百餘萬。此種政治。亦爲美國憲法所不許。應請政府。從速抗議。結果遝電中央。十五朱紱賢重提廢舊道府州屬共有欵產案。交審查。十六淩恩錫提議。召集各縣地方行政會議。交審查。編製十年忙漕征收費預算案。與第三十五盛元音提議。否認財政部通電。忙漕征收費。編入國家預算案。咨請省長。留充地方自治經費。提辦十年度預算案。合併討論。淩恩錫謂。此案省長已通令編制。本會宜再加催促。討論多時。淩案遝咨省長。盛案遝電中央。時已六時。遂宣布散會。

各省消息

湖北

▲兩學校之罷課潮　「高等師範」高等師範。因經費無着。積欠教員薪金至五月之多。因之於日昨演出罷課風潮。該校迭向中央呼籲。始允由湖北國稅項下開支。而湖北國稅。盡被軍隊挪用。並無欵可撥。該校長呈訴中央。不之予理。各教員因之忿激。遂於星期日開會。一致主張罷課。以步京師各專門校之後塵。各教員相約罷課後。校長談錫恩。即將罷課原因。呈報湖北軍民兩長及教育部。請示維持辦法。並致函京師各專校。懇其提携幫助。該校學生。以教員罷課。虛擲大好求學光陰。殊爲可惜。遂開會集議。擬公選代表十六人。分三方面奔走。(一)赴京請願。(二)謁軍民兩長。請予維持。(三)謁各教員。請勿遽離。「啓黃中學」啓黃學校排斥校長王楚材風潮。日來愈演愈烈。日昨國恥紀念。學生聯絡一致。以罷課爲堅決之拒絕。王氏一日不去。一日不復上課。並刷印宣言書散發。用紀於下。竊維學校辦法首在得人。教育前途。非學淺才疏者所能勝任。乃校長王楚材先生出身微賤。刻薄居心。以學生爲利源。苛取學費。以賭博爲恒業。敗壞學風。(地點撫院街)吞蝕公欵。(虛作報銷)(取銷電話閱報室。虛報添設房屋等費)奴隸學生。不修校舍。濫施權職。乃越俎而侵及校監。(干涉校監請假管理各權)援引私人。即厨役悉其親暱。(表兄姨姪諸戚)此皆各屬人士所共知。非同人之私議也。夫教育爲人才之起源。校長乃學生之模

立愈傷風……清
杏仁功能潤肺止咳　爲中西醫學界所公認　本公司採選上等杏仁用科學方法提取精華　華成杏仁精　化學提取精
上海信通股票公司　本公司經理華洋各種股票及有價證券內國公債票等交易倘蒙惠顧無不格外克己　本公司在河南路知慮里口二百九十七號電話中央一千〇九十八號

範。校長不善。教育何從而良。教育不良。人才焉能造就。同人等負笈鄂垣。孜孜求學。內審父兄之期許。外顧學術之潮流。擇善而從。豈容牽就。於是全體一心。實行罷課。與其長此有不良之校長。使前途抱莫大之悲觀。不若犧牲少許之光陰。庶有改良之一日。事非得已。實具苦衷。和平要求。决不暴動。王校長如在校有一日之逗留。同人等即在校多一日之痛苦。王校長如一日不能出校。同人等即一日不得上堂。事關重大。用是宣言。倉猝之情。諸祈鑒察。啓黃中學校全體學生同叩云云。議會第五區議員劉榯等十八人。以該校學生。反對風潮激烈。擬約同黃州八縣人士調停。以免遷延時日。致曠學務云。

▲江蘇▼

▲蘇省地方款產經理處之現狀　江蘇各縣地方款產。當自治停辦以來。因無經理機關。每爲縣知事。及少數士紳。挪移侵蝕。致地方事業。無從舉辦。蘇議會乃於民國七年提出各縣地方款產經理處條例案。嗣因修正條例。延至去年常會期內。始經大會三讀通過。咨請省長公布施行。詎省議會以自公布以來。已越五月之久。曾否通令六十縣。(現實僅有五十九縣)一律遵辦。其呈報成立者若干縣。未呈報成立者若干縣。應否再行催辦限日成立。特提出質問書。請省長于五日內答復。現省長依限答復省議會。略謂組織款產經理條例。准省議會咨到後。即經公布。迄今爲日已久。僅據本實大倉青浦三縣知事。將款產處組織情形。暨成立日期具報。其他各縣如何組織。未據詳細聲復。實屬玩延已極。業經通令嚴催。一切實遵辦云云。一面令行各縣。限文到二十日內。將該縣應行設立之地方款產經理處。依例組織成立具報。毋稍遷延云

▲省立實業機關之整理　江蘇各省立實業機關。如省立十工場。二農事試驗場。絲織模範場。造林場。蠶桑模範場。育蠶試驗所。電燈廠。陶業工場等。本應屬實業廳管轄。而在齊省長任內。則均直隸省署。實業廳不能過問。至王省長到任後。始劃歸實業廳接管。嗣經實業廳長。於編造十年度實業行政概狀述明。惟省立實業機關。除各工場等外。其不屬農商範圍以內之南京電燈廠。水電廠。(閘北)亦一併交實業廳考核。至管理考核各項辦法。亦分別核定遵辦。他如江蘇銀行。江寧鐵路局。公濟公典等。或屬財政。或屬內務。或屬交通。現正另擬辦法。以期分別移還。

各縣消息

◉嘉興◉

○繭捐局長就任　嘉興繭捐。分嘉南嘉北兩局征收。現因繭市將登。故兩局長均已來禾接事。嘉北局設在東門大街許宅。昨(十二)已開局辦公。並由陸錘英局長。呈報省憲察核。

○呈請整頓警務　嘉興南門。爲市肆繁盛之區。兩年以來。竊案迭出。損失頗鉅。歷經報請該管警察分所偵緝。從無一案破獲。疏忽之咎。無可諉卸。今日(十二)當由城地商舖二十六家。聯名公呈縣署。請求切實整頓警務。以維商市。而保公安。

○開秤日之葉市　禾城南市葉行。均於昨日一律開秤。因南路斜橋。周王廟。硤石等處。葉價飛漲。四處船頭。紛紛到禾。以致本地葉市。受此緊札。價亦陡增。晚盤每担出價竟至三元一角。進價二元七角。本地蠶戶。正在用葉之際。因此影響。損失甚鉅。

◉揚州◉

○解決爭執單照　塢運貨商事務所。與運使爭執各商繳稅滙單。及開江單照一事。幾經討論。均未邀運使允准。茲該所已遵飭知將空白單照及已發之存根。一併造冊送呈運署。而各商亦於即日始。赴運署請領單照矣。

○請發遺族年金　江都王知事。因據張得立。呈報伊父友才。前充江蘇陸軍第一混成旅騎兵兵士。在防剿匪身故。已蒙優給郵金七十元。惟遺族年金。三年共一百五十元未領。請予給發等情。特於昨日(十一)轉呈財廳核發矣。

○查禁囤運食米　崧源糧食維持會。鑒於米價有漲無跌。率由於奸商偷運出洋。與夫囤積居奇所致。若不查禁。殊與民食攸關。特函請財廳。通令各縣一體查禁。江都王知事奉廳令。已於昨日(十一)函知商會。暨各警所查照矣。

○疏通緝私意見　淮北緝私單獨設置分統由淮副統任而後。南北(淮南淮北)兩處。內部尚未能融洽。茲鹽署恐齊淮帥之情面難堪。(齊爲現任揚統領。打消分統之强有力者)特請國務院派員往甯疏通。業得靳總理之同意。該署遂電。調查及鹽分統領之專員張英華往甯。候院委來甯。接洽一切。故張已遵電於今日(十二)由揚往甯矣。

◉鎮江◉

○請禁銷運輕質銅元　鎮江商會。昨日函致各機關。略云。鎮埠銅元。久形充斥。考其來源。全係上江鑄幣。竟至大宗流入市面。近更發現輕質鑄造太多。以致逐日江輪均有大宗私運到鎮暗售。現因减市發生减折風潮。鎮地貧民。咸於生計艱難。買賣斷折。頗有倡議减折風傳。敝會亦迭接有請議維持函件。曾經公議在前。輕質銅元既經流入市面。萬難任令减折。致有牽動市面之虞。惟有從速嚴查輪船火車。勿許登岸起卸。以杜來源。一面呈請電部。通令各省。立即停鑄。以維市面。所有會議維持辦法。自係迫切情形。爲特函請縣長。呈請省長電部。飭令各省。停鑄輕質銅元。並請出示嚴禁。請楊帥長飭令輪船火車貨部稽查。嚴切查禁。毋許登岸起卸。請買監督飭予咨請稅務司。嚴禁輪船水手人等。私售起卸。請張警局長飭令輪船火車稽査並各區。嚴切查禁私買輕質銅元。以維市面。而免滋擾。

◉無錫◉

○廣勤路添設分駐所　火車北首廣勤路。近年工廠林立。各種營業。因之日見繁盛。本爲第一分所所管轄。而苦距離較遠。每多鞭長莫及之慨。前經該路事務所。董事楊翰西。函請縣警察所。於該路添設分駐所。以資保護。當經趙象所長商准無錫市公所。令飭第一分所長從速組織。定名爲第一分所第三分駐所。准於本月十六日成立。已委警所消防員楊滎煦。爲該分駐所巡官云。

◉常州◉

○縣公署催募災振　縣署分致各代募振款機關函。略謂案奉財政廳冬代電開。蘇省勸募北五省旱災振款一案。前奉督軍省長令飭趕速募集。限三月底解廳滙撥。以便彙案結束等因。當經轉行遵照在案。現在逾期已久。該處尚未如額解足。合亟電催。務望依派額數募足數。於十日內連同所發公啓解廳撥濟。勿再遲延。是所切盼等因到縣。奉此查此案前奉令發捐啓到縣。即經前朱知事分函勸募在案。茲奉令催。合行函達。希即查照。將前發捐啓。即日繳縣彙轉。以便結束。毋任盼禱云云。

○管獄員赴蘇補習　司法部令飭各縣管獄員。有未從監獄學校畢業者。一律赴蘇州監獄補習所補習。茲聞本邑地方監管獄員劉國爽。並未在監獄學校畢業。遵令向高等廳報名。不日即須赴蘇補習。而遺缺已由高等廳暫委劉貞代理。定本月十五日正式交代。俟補習期滿。仍由劉國爽接辦云。

◉南通◉

○地方公債開募之第十一日　連日天雨。公債之募集。減色不少。臨時勸募處之日進表。數不逾萬。惟各區認銷之一百二十四元。刻尙未開募。今日內籌備竣事。切實進行。當不難如期告成。今晨代用師範宣講員一隊。冒雨赴三益除中。淮五日後返城。午後。各校演講團。均在城內外宣講。聽者甚衆。

○旅通寧紹台同鄉討論收回義塚　旅通寧紹台屬同鄉。在本縣置有義塚。計田三十五畝。刻因該田。劃歸藥王會。各同鄉。以在通業藥者。固不乏寧紹台人。然各幫俱有。並非純粹同鄉。未便以公產聽其撥入。特集會討論。收回辦法。擬向藥王會交涉矣。

時評二

◉征蒙　(勁)

如火如荼之蒙禍。歷時已數月。喪地已多。處處遲延。復遲延。始聞有三路出兵之計劃。一時厲兵秣馬。大有運籌帷幄。决勝千里之概。嗚呼。於以見奉張手腕之靈妙矣。然而今尙未可樂觀也。何也。縱有此計劃。果能實行與否。即使實行。果能勝利與否。尙在不可知之數耳。

閣下之口氣惹人厭惡否

口氣穢濁他人接觸定必厭惡非獨自覺不舒且交際場中亦必見背也口氣穢濁之故多因腸胃中之渣滓滯留不去有以致之也或稱大便秘塞之故耳欲令大便逐日通暢則口氣自然芬芳此等良藥首推紅色清導丸潤腸之功和平微利絕無肚腹絞痛不舒之虞即如山西曲沃福順花店張景山先生來函云鄙人近亦曾服清導丸因近年口氣穢濁令人見背自服兩瓶之後舌苔頓消口穢頓釋後即有友人訝其故鄙以服紅色清導丸對是以患此病爭先購服也紅色清導丸專治肝火上升　肝經失調　疾病頭痛　面現紅瘰皮膚瘡癬等症且免痢疾腹瀉之患凡經售西藥者均有出售或直寄郵票大洋六角至上海四川路九十六號韋廉士醫生藥局原班郵奉一瓶可也

韋廉士紅色清導丸　PINKETTES

咳嗽良藥杏仁[illegible]　[illegible]　大生公司總發行　電話[illegible]2412

海上泰亨源記銀樓啓事　[illegible]　北京路[illegible]

商務

金融

◎國外滙票　五月十三號

英國電匯 上海規銀一兩匯至倫敦 三先令三辨士二五
英國現匯 三先令三辨士
買送四月 三先令三辨士半
銀行四月 三先令三辨士半
定貨四月 三先令六辨士
定貨六月 三先令七辨士二五
法國電匯 上海規銀一百兩 七百七十佛郎
法國四個月 八百七十佛郎
美國電匯 上海規銀一百兩 六十五元
又四個月 七十元
荷蘭電匯 上海規銀一百兩 一百七十二荷蘭
印度電匯 上海規銀一百兩 二百二十印度比
香港電匯 香港幣一百元 七十五兩上海規銀
新加坡現匯 上海規銀一兩 七十六新加坡
加坡 一百元 七十一元合上海規銀
俄國現匯 上海規銀一兩 四萬七千個俄羅卜

◎國內滙兌　五月十三號
[illegible]

◎金市　五月十三號　星期五
[illegible]

◎銀市　五月十三號
[illegible]

◎錢市　五月十三號
[illegible]

◎蘇州金市　五月十三號
[illegible]

◎蘇州錢市　五月十三號
[illegible]

◎外國股票　五月十三號
[illegible]

食品

◎滬南米市
[illegible]

◎滬北米市
[illegible]

◎無錫米麥　五月十三號快信
[illegible]

◎雜糧
[illegible]

◎油豆餅市　五月十三號
▲豆油開出一千四百件　▲生油開出一千四百件
[illegible]

◎茶市　五月十二號　星期五
[illegible]

交易所市况

◎麵粉麩皮交易所
[illegible]

◎油餅雜糧交易所
[illegible]

◎華商棉業交易所
[illegible]

◎證券物品交易所
[illegible]

◎華商證券交易所
[illegible]

棉絲市况

◎本廠紗　各牌本紗市價
[illegible]

◎花衣籽花　五月十一號
[illegible]

在廣西路汕頭路口電話中央一五一五號

和平社 笑舞臺 新劇部

日戲 價目 月樓四角 特別包廂三角 正廳二角 頭等二角
林雍容譚志遠鄒老五記　半梅雙宜笑吾正秋 …
夜戲 月樓七角 特別包廂六角 正廳四角 頭等二角 二元
汪優游 錢化佛 朱雙雲 吳我尊 張嘯天 陸韓卿 …

初七日戲 後部三笑 點秋香
初七夜戲 李三娘 磨房產子

在美界海寗路
新愛倫影戲院
今晚戲目
蠻荒探險 五六七集本
六俠義武術偵探長片 大炸藥 七八大本
(價目) 登樓特等頭等 五角 二角 一角
愛倫 中市 見所未見 晚所演尤為熱鬧

上海大戲院
上海唯一之影戲院　北四川路虬江路口

活動新聞世界雜誌
(價目) 夜戲 包廂一元 樓廳六角 頭廳四角 二廳二角
最新俠義愛情影片 大選舉第四名史蒂華傑作 荒山女俠 七大本
(日戲) 包廂七角 樓廳四角 頭廳三角 二廳二角
最新笑片滑稽艷史
禮拜六之日戲 孤兒淚 著名好戲共七大本
禮拜日之日戲 寶石奇案 四五六集計六大本

滬寗滬杭甬鐵路 上海開至南京津浦線開至北京火車時刻表

上海開	蘇州開	無錫開	常州開	鎮江開	南京到
[illegible]	[illegible]	[illegible]	[illegible]	[illegible]	[illegible]

北京開至浦口滬寗線開至上海火車時刻表

北京開	南京開	鎮江開	常州開	無錫開	蘇州開	上海到
[illegible]	[illegible]	[illegible]	[illegible]	[illegible]	[illegible]	[illegible]

滬杭甬路滬杭線行車時刻簡明表

名站	上海北站	上海南站	松江	嘉善	嘉興	硤石	長安	杭州	閘口
滬閘區間車	[illegible]	[illegible]	[illegible]	[illegible]	[illegible]	[illegible]	[illegible]	[illegible]	[illegible]
快車	[illegible]	[illegible]	[illegible]	[illegible]	[illegible]	[illegible]	[illegible]	[illegible]	[illegible]
慢車	[illegible]	[illegible]	[illegible]	[illegible]	[illegible]	[illegible]	[illegible]	[illegible]	[illegible]
四等客貨車	[illegible]	[illegible]	[illegible]	[illegible]	[illegible]	[illegible]	[illegible]	[illegible]	[illegible]
特別快車	[illegible]	[illegible]	[illegible]	[illegible]	[illegible]	[illegible]	[illegible]	[illegible]	[illegible]
滬禾區間車	[illegible]	[illegible]	[illegible]	[illegible]	[illegible]	[illegible]	[illegible]	[illegible]	[illegible]
夜快車	[illegible]	[illegible]	[illegible]	[illegible]	[illegible]	[illegible]	[illegible]	[illegible]	[illegible]

名站	閘口	杭州	長安	硤石	嘉興	嘉善	松江	上海南站	上海北站
滬禾區間車	[illegible]	[illegible]	[illegible]	[illegible]	[illegible]	[illegible]	[illegible]	[illegible]	[illegible]
快車	[illegible]	[illegible]	[illegible]	[illegible]	[illegible]	[illegible]	[illegible]	[illegible]	[illegible]
慢車	[illegible]	[illegible]	[illegible]	[illegible]	[illegible]	[illegible]	[illegible]	[illegible]	[illegible]
四等客貨車	[illegible]	[illegible]	[illegible]	[illegible]	[illegible]	[illegible]	[illegible]	[illegible]	[illegible]
特別快車	[illegible]	[illegible]	[illegible]	[illegible]	[illegible]	[illegible]	[illegible]	[illegible]	[illegible]
閘禾區間車	[illegible]	[illegible]	[illegible]	[illegible]	[illegible]	[illegible]	[illegible]	[illegible]	[illegible]
夜快車	[illegible]	[illegible]	[illegible]	[illegible]	[illegible]	[illegible]	[illegible]	[illegible]	[illegible]

注意 表內凡有●記號者係於滬寗路相啣接之車

丹桂第一臺 四月初七日戲 價目注意 特別包廂三角 頭等正廳二角 上層包廂二角 二等一角 三等統售一角
周　增　小
蕙卿長勝福安
一　節　四
口劍園菓園杰村遊園驚夢四郎探母
高秋顰 吳芝芳三魁 范敏兒
神怪劍俠案 三本 四本

丹桂第一臺 四月初七夜戲 價目注意 特別包廂七角 頭等正廳五角 上層包廂三角 二等正廳二角 三等統售一角
小福安 大戰長沙 高秋顰 虹霓關 高三魁 托兆碰碑 筱福安 取帥印 馮志奎 瀋麟童 打嚴嵩 元元旦 金錢豹 郭春華 出手 樊春樓 李慶棠 陵 王靈珠 西廂 佳期
劍判官 頭二本 三四本

新舞臺 四月初七日戲 價目 二等一角 頭等二角 特廳三角 特廂四角 月樓五角
曹甫臣 鍾鳳林 劉漢森祥 (趙)(君)(甫) 李 劉振林庭 黃幼雅 曹甫臣 夏月華 趙文 夏連 汪月潤 趙君 夏玉 周月 邱鳳珊 鍾鳳文 許奎官 劉漢臣 治雲
打娘娘 寶蓮花 泗洲城 全本 寃枉孽障

新舞臺 四月初七夜戲 價目注意 二等二角 頭等四角 特廳七角 特廂八角 月樓一元
鍾鳳林 劉振庭 許官奎 趙君 甫 倪金利 劉漢森 黃幼雅 曹甫臣 夏月華 趙文 夏連 汪月潤 趙君 優游 夏玉 周月 邱鳳珊 鍾鳳林 許奎官 劉漢臣 治雲
梵王宮 八大鎚 新排頭本閻瑞生

三馬路大新街 亦舞臺 四月初七日戲 價目注意 特別包廂三角 特別官廳三角 頭等二角 正廳二等一角 電話中央千百六十六號
(孟)(鴻)(茂) 李永利 張德俊 徐浦亭 林顰卿 張國斌
蝴蝶盜魂鈴 大伐子都 坐樓殺媳 千金一笑 全本冀州城 八義圖
杜鼎 何明 文長

三馬路大新街 亦舞臺 四月初七夜戲 價目注意 特別包廂六角 特別官廳六角 頭等三角 正廳二等二角 電話中央千百六十六號
劉振庭 李春利 陳芳甫 孟鴻茂 張德俊 李永利 張國斌 林顰卿 李春棠
奪小沛 黃金大四杰村 (陰陽河) 大金錢豹 黛玉葬花 全本空城計
何月山 杜鼎 文長

天蟾舞台 德興和記 初七禮拜六日戲 花樓五角 特別官廳包廂四角 頭等正廳二角 三層統售一角
時彩月 吳彩霞 王鶴樓 張德俊 百歲 李筱寶 李叫天 羅春 蓋恒 常
玉奎 航 山 空 李桂芳 小翠花 劉漢臣 洒金 時慧寶 馮子和 筱寶翠
探陰山 蕩湖船 化子 興府 大計城 八蜡廟 寶蟾送酒 跨海征東 新三娘教子
天蟾舞臺 德興和記 初七夜戲 特別減價 花樓七角 特別官廳包廂六角 頭等正廳三角 三層特等二角 三層頭等一角
電話中央三七〇
每逢禮拜六禮拜日准演日戲全盤文武名角一齊登台

八時登場
七擒孟獲
著名好戲

廣舞台聘請廣東國豐年全班四月初七日夜戲
(日) 花露水 蛇仔禮 鄭友堂 新靚耀 大眼順 靚輝仔 聲架桐 風情杞 一點紅 騷韻蘭 全班 正角 演至 結局 西河會
(價目) 特等 大洋七角 頭等 大洋五角 二等 小洋三角
(夜) 一點紅 靚金困 大眼土 花順玉 聲露公 靚架水 輝桐山 風仔 下 靚少華 流天 金山樹 卷 蛇仔禮 子
(價目) 夜特等 大洋一元 頭等 大洋一元半 二等 小洋六角

大舞臺 四月初七日戲 即禮拜六准演好戲 拿手價目 注意 特別包廂四角 特別官廳三角 正廳二等二角 三層包廂一角
王祥雲 張德奎 孫慶春 朱寶亭 慧 劉 琴 苗勝春 張芬 陳桂 賈雲振 于壁月 (李)(瑞)(亭)張 李勝奎安 毛韻應 珂寶蓮 張春海 姚俊卿 趙如泉 張桂芬 殷春虎
雙收關 勝梅龍鎮 鐵公雞 本放牛 新長板 (雙演) 坡陰陽河 火燒赤壁

大舞臺 四月初七夜戲 准演臺情幻術機關彩景新戲 價目注意 包廂八角 官廳六角 二等四角 三層二角

初次新演
十四本宏碧緣

蘇州民興新劇社　閶門外大馬路本社特聘新舞台五彩名角 特別新全大劇家 電話六二三四號
陶劇務王主顧任汪葛
殘梅 雪梅 雷音 摩陀 劍膽 顧隱做 楊身潤 趙昭楊
初七日戲 花落人亡
初七夜戲 古裝歌劇 女宰相巧戲女探花

長江班 新北京 新寗紹 …
進口輪船 五月十三號(新六)禮拜五進口
出口輪船
[illegible]

法界共舞臺男女合演四月初七日戲

孟鴻羣　許鴻玉　薛銀麟　劉春泉　菊蘭　張許鴻蘭　芬三　陳彩霞　孟小冬　王樹森　林月樵　呂月寶　小義來　李寶義　筱君子　金龍潤　鈴泉詹　小琴仙　朱榮奎　張文艷　王文祥　蔡紫紅

會中會　娘子　頭本　麥城　天昇　探親家　新紡棉花

法界共舞臺男女合演四月初七夜戲

林樹勛　孟小冬　林樹森　筱金鈴　張文艷　呂月樵　小寶義　張菊芬　朱榮奎　小水福　謝鴻金　筱文鈴　許艷蘭　張菊芬　呂彩月　陳彩霞　林森樹　呂月來　孟小冬

頭本　佩鳳　緣二　本　佩　鳳　緣

大世界內乾坤大劇場四月初七日夜戲目

三本　李子麻　李八掃　侯春下　陳雲俊　粉善來　張甫　菊花少　陳善　綠甫牡丹　張三麻少　粉菊花　李春來金　韓人俊　李神仙劍

松書茂州廣圓盃殺子報　虎堂棉花山　東一冊　本二冊　馬　十九　十一　十七二　本

大世界乾坤大劇場

重排連臺文武特別崇正闢邪好戲

山東馬大破八卦教

今夜準演

此劇爲本場做戲兼優情節以妙色好登出時每所出最無致第以景又飾景節滑稽遇特有演坤角做善衫汪彩花眞仍雲活永多之李本配李串彰一

愛普盧影戲院

北四川路海甯路北首五十二號

今夜戲目

禮請歐洲大班戲劇團　男女六十人合演　文明新劇　東西歌曲艷服跳舞特別音樂每夜換新

本院自請大班演劇團登台演劇之後蒙中西各界一致歡迎茲由中西各界竭誠挽留該團以美情難却自本星期起續演數天欲瞻眼界者請早臨

價目　樓上三元　包廂念元　樓下前排三元　中排二元　後排一元

上海南京路科發藥房第四十二號

藥料化學藥品交易部

此係本藥房新設之部份專辦現貨買賣事務係代辦性質如尊處欲購買各種藥料化藥品與雜貨等物或有貨擬出售請向本藥房接洽可也信面書明藥料交易部收等字樣欲知詳章函索即寄

招賣欄

現有人擬買下列各貨

黑登牌糖精

火酒精（成分爲百分之九十五）

乃夫脫令粉及片

乃夫脫令球

鈉雙炭養

五倍子

香脂三百磅

肥皂可橄香膏

洋乾漆

燐酸鹽（肥料用）

尊處如有擬託本藥房代辦之物可在此欄內發布不另取費

招買欄

現有下列各貨出售

德國獅牌新六〇六

新六〇六（美國貨），阿摩尼亞約比重爲〇，八八，硼砂酸，榕酸，白信酸，淄泌烘酸，鈕硫酸鹽（無鐵質），亞西蘭，醋酸阿蘇利，硝強銀，醋脣乳油，綠鹽，氯磯養（使鋼硬用），下磷養鈉（照相用），鉀硝酸，乳糖，錫養粉，伊大利橄欖油，滑石粉，5039

驅寒止咳

上海盆湯弄口崔氏瓣香廬藥房啓

人類最危險之症莫過於肺病每歲死於肺病者不可勝數以我國無人口之統計然中一不能得確實人數略考調查已足驗往往由聽聞咳嗽起病之始往往由咳故欲肺語云久咳成癆本廬發治肺當先治咳嗽治咳後製半夏爲十餘年喘症凡一切今二種各種之症患寒肺病老幼患初等痰危險痰男婦不治服後蓋舊患治療且咳論發而起可而止復服肺即去健身止強而健痰肺身咳矣價咳諸君自購之小日大盒一元二角試服角二盒一元四角小盒二角

分設北京觀音寺·北京沙灘·天津觀音街·天津福州路·京報館·南京下關·南京上海署·長沙·保佑坊·北京東四·內下口·上海路·杭州·奉天·無錫北·南昌·江西安陰里·封街四巷·內樓·明西

共和影戲院　西門外方浜橋

星期二四及星期日換片

今天戲目

第三四集　黑箱　四本

第二三集　炸藥礦　四本

星期五戲目

滑稽　三本

第二三集　炸藥礦　四本

價目　正月樓座　特別包廂　幼童減半　一角　二角　四角　一元　十二　十六

漢全篆八種放大本

凡家不冊大角北津書局不手定洋上京有局可一價三海天正啓　T3140

彙司公司

男式部

新到大批

美國雨衣

買價每件洋十五元

特價

七元五角

彙司公司

南京路江西路轉角　丙3897

上海中國股票公司儲蓄處優待零存躉取簡章

每月存洋一元本利統計表　定期五年付還本利洋七十六元九角六分　定期十年付還本利洋二百九十元四角六分七釐　定期十五年付還本利洋四百三十元角五分　定期二十年付還本利洋七百四十元三分七釐　以上均按月付　類推另有詳細章程函索即寄　本公司設在小東門十六舖三馬路石路口曲江里　Z3050

交通銀行發息開會通告

啓者民國九年份股本利息經本會議決官利六釐紅利八釐定於五月十日即舊歷四月初三日在各處總分行開始發給請各股東於會期前五日攜帶股票到北京本行總管理處驗明股票戶名號數作委託書由該分行驗明蓋章交由代表人攜赴北京本行總管理處驗明股票赴會特此通告　交通銀行董事會啓　Z4849

股東諸君屆時親攜股票前往就近總分支行按照規定手續支取利息並定於五月二十二日即舊歷四月十五日午後一時在北京前門內西皮市街銀行公會開股東常會務請股東諸君於會期前五日攜帶股票到就近本分行領取入場券其有遠道不克親自到會須委託代表者應請先期親攜股票到就近本分行驗明領取入場券赴會特此通告

無錫恒德榨油廠擴充營業添設分銷處

敬啓者本廠在民國八年創設無錫光復門外火車站對岸聘請富有經驗工師悉心研究每日夜能造成豆餅四千片機器精良貨品高尙早蒙各界賞鑒惟恐各地各行號未能遍知特設分銷處於上海法租界三洋涇橋東首如蒙賜顧無任歡迎海愛多亞路門牌四十一號恒德批發處啓電話中央二一五六

中國實業銀行儲蓄部

民國十年五月一日第二十次開獎獎額及號碼單

頭獎二千元一九三二號得獎戶名上海派克路呂公記獨得洋七百六十元

本月共計一千七百六十八號第二獎一千元八三號......

二獎一千元八二號得獎戶名北京公府......

（以下得獎戶名及獎金不甚清晰）

芬芳馥郁細膩潤滑實化粧第一之妙品

總經理上海怡昌洋行　Z133

上海各大藥房各洋貨店均有出售

旁氏白玉霜

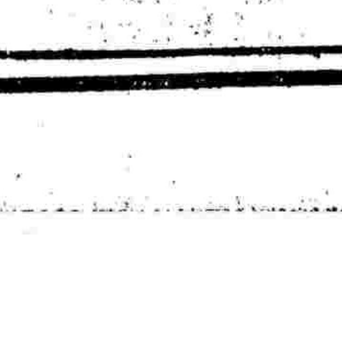

旁氏白玉霜

本埠新聞

遠東運動會消息

▲各女學加入之踴躍 ▲日本旅館優待運動員

遠東運動爲期已近。茲聞滬上各女校如女子體育師範愛國女校務本女學民立女中神文女學聖馬利女學中西女學神州女校女子體操學校勤業女師範清心女學愛羣女校萬竹女校女青年會半日學校等。均在積極進行。每星期二四下午四時半起。至五時半止。各校派有代表至崑山路女青年會。由Miss Colis Moyu及袁葆珠女士教練。以資返校教授。預備團體運動。而Miss Colis Moyu及袁葆珠女士。復每日於下午二時起。輪流至各校監視及矯正。現各女校加入人數。自中學以上起。已有千餘。而袁女士素担任之每星期三（五時半至六時半）往製造電燈砲廠及花邊廠之女子。亦將有數十人之游戲參與云。

上海日本人體育協會。於十二日正午。在日本人俱樂部開委員會。與本埠日本人旅館之組合代表。協議日本選手之旅費問題。結果議定加入紀念會之旅館九家。每人減收每日二元。據云先前旅館方面。固執每人須收四元五角。後因各選手之來滬參加於遠東運動會。於直接間接上。皆有裨於國家及國民。故決議減收二元云。

紀三德輪經貨行駛之現狀

▲中國●法國●日本●

東洋汽船會社。貨租日政府沒收德國南澳商船公司之克潑芬尼斯得號。改名大洋丸。代高麗丸行駛美國之金山班。已經詳紀本報。現已定十五號開抵上海。十六日即往香港。繼赴南洋。貨因今次第一回出發。又以十五日邀請本埠中西各界。至該輪參觀讌叙。故不及運裝客貨矣。該輪有一萬四千五百淨噸位。每小時之速率。可行十七海里●在現在之英美各郵船中。已無出其右矣。至其艙位之華奢。尤爲特殊。即以三等客室而言。較尋常郵船之二等艙爲佳。艙中所舖地毯。均用極上等之橡皮。鑲花砌成。其至遊藝室中。並游泳池而亦設備。其他之烟室。食室。交際間。跳舞場。與將碁間圍棋間等。凡他船之所無者該輪咸有之。唯日郵社現在建造中之中日班兩快輪。可與比擬。舍此之外。堪稱無與倫比也。該輪造自一千九百十一年。初時德人派在俄國方面航行者。去冬先由日郵社租貨。專派中歐各郵船中之代班輪船至。其船長則已派定日人東瀛君充任矣。

法謫西火輪船公司。在吾國行駛之郵船。有安特來朋布臘介等六輪。其中亞摩森。包鐸斯。卡爾提蘭。等爲乙種船。惟安特來朋。與布臘介兩艘最大。均有二萬噸以上。今年又貨用法政府沒收之德輪一艘。原名克潑阿列卡乃號。Cap Arcona今仍用舊稱。因其噸位與布臘介相等。故亦列入甲等郵船中。初欲派駛法國印度各處。嗣後見上海之旅客擁擠。艙位不够應求。乃將此船決派中法航線內行駛。船中一二三等客艙。比布臘介既多而又寬廠美華。其大餐間（即頭等艙）與二等室之華麗。較安特來朋且又過之。今已定十九日第一回由馬賽放洋開來下月中旬。可到上海矣

吾國沒收敵船之華乙號。亦爲各船中最大之一輪。（比華甲稍小）共有七千五百噸之巨。今已由本埠之拈治孖洋行。貨租行駛。以往來申歐運貨。該已開赴波斯矣。

德貨因稅重將運交

字林報云。德國貨運入中國者。已有數合同早經訂立。但今協約之要求。已經德國認可。將來合同能否履行。不得而知。因照協約之規定。出口之德貨。須繳二成半之稅。試問德商能照辦否。據上海商人之推測。德商將藉口噸位之缺乏。而延期不交。因合同中本言明交貨之遲速。以船隻之多少爲斷。故華商曾與德商訂合同者。今因二成半之重稅。必不能如期交貨。德商可云無船運輸也。

日人大收小麥之原因

▲運至各國販賣

字林報云。本埠近日日商在中國收買小麥甚多。頗引起人之注意。據云。所買之小麥。並非供日本之食用。乃已運至歐洲出售。查近數日歐洲市面漸活。如法郎漲至倍數之進步。德國賠償事事解決。皆爲佳象。故日本之收買大宗中國小麥。一半爲投機作用。預料德國不日可恢復其世界商業中之地位。當能採購糧食。再日本在北滿亦有勢力。收買小麥之事。久已經營。英政府前採辦小麥。日本接承不少。且所購甚多。不獨供給英國三島。并運至他國。如埃及亦在其中云。除收買小麥之交易外。上海出口商務於近一星期中。已較前七日爲佳。歐洲已在收買花生芝蔴與豆。雖數目不甚大。意大利以帑價見漲。亦在市上採購英國所買之山羊皮。前數星期曾跌落。今又復與○他如毛皮等美商已有交易。夫毛皮爲奢侈品之一種。既有交易。則普通之交易。必已有起色也。

近一週中之麵粉麩皮市況

麵粉麩皮。上月份時。市面頗形寂寞。以致市價步趨下遊。查麵粉麩皮兩項。向銷洋莊。美日各邦歐戰之前。本廠粉既不發達。國外銷路。亦屬平常。歐戰後因各國食糧缺乏。故此項貨品。出口日旺。且前出口之數。較之民國一二年。增加數倍。而價格亦漲一倍之外。近一週中。洋莊銷路。頓然活動。故連日各粉廠辦進小麥甚多。從前存貨雖厚。今已將售罄。以是市形非常緊急。本廠麩皮。最近價開一兩九錢七八分。較上週已漲錢餘。本廠麵粉各種牌號價漲錢餘。最近價計紅藍車一兩九錢七。較上週漲七分五。綠砲車一兩九錢半。漲七分五。綠正鹿一兩九錢五。漲五分。綠兵船一兩九錢七分半。漲七分半。綠雙馬一兩九錢半。漲一錢。綠麥根一兩九錢半。漲七分半。餘不錄。又查近週中出口麵皮。計運往日本六六二四〇担。香港二四九六担。出口上海廠機麵粉。計有日本二二二七〇担。香港一二三一六担。大連二二七八担。英國七八九九八担云。

美要人連翩來滬

駐滬美總領事克銀翰致函江蘇特派交涉公署。略稱。本國海軍提督駐亞艦隊總司令史多思上將。乘胡爾倫旗艦。於本月十四日抵滬。前已函請轉達貴國海軍總司令。並各機關查照在案。茲昨接奉本國駐京公使克蘭電稱。於本月十二號乘江輪來滬。約十四日可抵埠。函請查照轉致各機關云云。聞美公使此次來滬。係與該國西亞德爾商界觀光團有所接洽云。

飭查輕質銅元之來源

輕質銅元關係市面。曾經上海縣沈知事。會同滬北商會會長。及華商電氣公司總理陸伯鴻等。會議維持方法。除勸諭各商舖及錢業照常流通外。並函致許交涉員。照會領事團。轉諭工部局。知照英法兩界電車公司。一律免予拒收。務請照常收用。一面呈請江蘇王省長。暨海關監督。致路局長等。嚴查私運。禁止輸入在案。茲聞沈知事接奉許交涉員復函後。據情轉函南北兩商會查照。請即確切調查前項輕質銅元。究係何處所鑄運。用何方法輸入。務請迅予見告。以憑核辦等因。上海縣商會接函後。查得此項銅元。已由政府設法維持。曾令飭安徽湖北江甯等處廠長。暫行停鑄。所有輕質銅元。從何處運來。一時尚難查確。故已函請總商會查照。以期雙方聯合偵查確實消息。以便會銜呈復云。

商界反對加貼印花

印花稅加貼一事。爲滬上各業商所反對。羣起提議。恐受官廳壓迫。强令加貼。力有未逮。紛紛函請商會維持。代呈官廳。請求免予加貼。以蘇商困各情。已迭記前報茲悉南市縣商會。昨日又接上海華界商與公會函云。敬啓者。滬商否認加增印花稅一案。迭經各業代表。懇請貴會長代達下情。免予加增各在案。茲因大檢查之已屆又將舉行。羣情惶恐。各同業紛來詢問。均請維持。仍照舊章粘貼印花二分。如有追令加貼一角等情。力實未逮。礙難承認。爲此函懇貴會長。先期函請縣官署。俯順商情。幸勿操之過急。以安商業。而培元氣。實深感盼。又接醃臘公所敦義室函云。逕啓者。印花稅加貼一案。磋磨已久。各業羣起反對。殊難承認。現聞實行檢查。即在目前。敝業於日昨邀集全體開會討論。僉云米珠薪桂。商業艱困已達極點。政府不加體恤。日事剝削。此舉萬難隱忍。可見專欲難成。衆怒難犯。屆時如果强迫。恐有暴動等情。誰任其咎。懇貴會設法維持。俾安人心而蘇商困。盼切禱切。

交通大學之歡迎大會

本埠徐家滙交通大學新主任張君劍心。已於昨日上午十時蒞校視事。先行接見各科長及各職員。下午四時復在大客廳。接見中西各教員。四時三十分。在大禮堂開全體大會。教職員學生皆先時到會。首由副主任凌君竹銘（即前代理校長）起立致介詞後。全體學生即肅然起立。向張主任行相見禮。儀式甚爲靜肅。繼由張主任演說。演說之時。鼓掌之聲。不絕於耳。全校員生之快慰。可見一斑矣。茲錄演說詞如下。

鄙人此番來任校事。有幾句話要與諸君談談。鄙人此次之來。有三種原因。（一）教育爲立國根本。現在本國教育於精神文明物質文明兩方面。應事改良。與求進步之處甚多。交通事業。於國家文化進步關係最重。然必有完善的交通教育。而後交通事業方能發展。國家文化方能進步。這種教育可以改進精神文明。物質文明。是無疑義的。現在既有辦理這種教育的機會。鄙人當然應該爲國家盡力。（二）交通部長此次就部辦原有學堂。改組大學。實在是想造就一種完備的交通人材。以供國家之用。交通大學校長葉譽虎君。對於交通教育事業。向來非常注重。所以鄙人總肯受他的委託。担任上海校務（三）我們南洋公學畢業生。對於母校一切事項。素來關心。但是不在其位。要想與母校盡一份心力。終覺隔着一層。鄙人既有主持母校校務的機會。則做向來關心的事情。覺得格外切實一點。這種原因。是三種原因中最親切的。鄙人既來此間。却抱有一種希望我們南洋公學的名譽。在本國方面是極好的。以英國各大學對於母校之許論。亦甚美滿。當初鄙人到英國入格蘭斯哥大學肄業時。照章應赴大學入學考試。鄙人以預備入學考試。頗費時間。而大學本有呈驗相當文憑經其承認後。可免入學考試之規定。於是將母校所授學科程度。詳細說明。並將母校所給畢業文憑。函送格蘭斯哥大學。請其審查承認。其結果。得免入學考試。自此以後。凡母校畢業生到英國進大學肄業。均得免入學考試。以美國各大學論。母校畢業生到美國入各大學。亦許免除入學考試。而自母校設專科以後。近數年來。畢業生並可直接入美國各大學研究科。由此看來。母校名譽。在外國方面。亦是極好的。要知道這種名譽。都是歷任校長教員職員在校學生於校務上精神上教授上學問上各用過一番苦心得來的。也是歷來畢業生在外無論就何種職業。重視個人名譽。重視母校名譽。互相扶助得來的。但是現在母校改爲交通大學的一部份地位較前增高。此事極爲中外人士所注意。則固有之名譽。還覺得不够。鄙人所希望的。就是母校要與世界各大學同等的好名譽。這種希望的名譽。絕非空言所能得到。應得也下一番苦功夫。成就一種好事業。纔能够得一種好名譽。鄙人自今日始。就以這種希望爲目標。切實做去。並望同人及學生均存此心。通力合作。達到這個目的。鄙人更進一層。說學校原爲培植人材而設。當然以學生爲主體。學校要得好名譽。學生應担負一大部份責任。學生在學校時代倘能用功求學。留心體育。有高尚的思想。活潑的精神。總算是一個好學生。學堂的名譽。總能保持。總能增進。將來畢業後。無論爲政府爲社會服務。本其原有學問體育思想精神。謹慎做去。又從而進從之。方能不至失敗。增進社會眞正的幸福。到了那個時候。不但學校名譽日高。而個人成名立業於本身。實有無上光榮。於是剛纔所說教育爲國家根本問題。纔算得收到一種良美的結果。鄙人來校以後。與諸君談話之機會甚多。今日不過將鄙人對於校務希望的心。先同諸君說說。諸君倘能與鄙人通力合作。交通大學前途。一定是很光明的。

▲代理葉校長對於改組交通大學之談話　鄙人此番出京。臨行時。葉校長曾有數語囑爲轉達諸君。葉校長談話。大概的意思如此。此次改組交通大學。其宗旨係將交通部原有學校程度提高。以期造就交通完全人才。以供國家之用。並將原有各學校辦法。參差不齊。學科重復之處。加以修改分配。但是就原有各學校從事改組。各方面懷疑之處。以及改組困難之處。勢所不能全免。其希望諸君明白此次改組係爲提高學校程度。增進學校地位。爲交通教育方面樹立一種宏大的基礎起見。這種目的。於學校前途。政府社會。均有莫大利益。凡我教職員以及學生。均應將此事認爲一種最重大而最爲有益之事。彼此聚精會神。同以全力赴之。則因改組上發生之懷疑。既可不解而自明。即因改組上發生之困難。亦可迎刃而解。將來大學卓著成績。畢業學生能爲國家交通事業發一異彩。固爲學生與大學之榮幸。而教職同仁。爲國家教育盡力之處。亦可垂於不朽云。

散會時已夕陽西斜矣。又聞該校教職員。昨晚假座一品香。開晚餐會。表示歡迎之意云。

聖約翰大學近訊

大學三年級經濟科諸君。現組織一經濟學會。以研究經濟及調查商情爲宗旨。業已成立。會務進行頗速。除請名人演講外。尙須從事出版云。

十四日東方大學運動。在蘇州東吳舉行。該校學生結隊赴蘇參觀者約二百人。運動員已於十二日下午先往。

約翰東吳兩大學華文辯論競爭。定於五月二十日下午二句鐘在約翰大禮堂舉行。評判員三人。聞已請定戈公振陸費逵兩先生。其一未定。該校代表爲沈惟楚（主辯）劉雲舫（第一助辯）邱培洵（第二助辯）三君。皆大學三年級生。

測量科前往杭州實習。所繪西湖全圖。業已竣事。生物科諸君。亦已由杭返滬。搜獲動物標本不少。

學生分會因義務學校經費支絀。定期五月念六日假夏令配克影戲場開游藝會籌款。節目有中西戲劇音樂等。入場劵尙未銷售。

又該大學上海同學會徵求會員。業已兩次揭曉。共徵得會員二百七十八人。計收入會費一千四百九十分。今日爲閉幕之期。定下午七時假座東亞酒樓會餐。並揭曉各隊分數。定例凡各隊隊員所得分數。統須於七時以前繳進。庶有奪標之望。否則分數雖多。不能作算云。

愛國女校童子軍之成立

本埠海甯路愛國女學校素以體育著聞。該校女童子軍。已於本月九日成立。目下正在籌備服裝。每日自四時半至五時半。已由教練員教練。一俟服裝齊備。當有正式之操練云。

萬國拒土會致國際禁煙會電

日內瓦國際禁烟委員會中國委員顧維鈞博士鈞鑒。上海萬國拒土會年會公決。請公力爭實行海牙禁烟公約。並提議修改各國禁烟法律。因此種法律有保護彼國人民販運鴉片及製造嗎啡等毒劑諸條文在內。萬國拒土會叩。

嚴禁華工私赴巴西

江蘇特派交涉公署近奉外交部電令。頃據駐巴西公使夏詒霆電稱。近年以來。巴西之實業。非常凋敝。工廠歇業者。所在皆是。因之金融大爲恐慌。銀行倒閉甚衆。僑巴華人商業多受其影響。華工失業者不下二萬餘名。巴人目下謀遣此項工人。正在爲難。若再有華工來巴。恐將引起排斥風潮。務請設法禁阻。先事預防等情。查本部於去年二月間曾據夏使電告中國沿海各省分。有奸商私募華工赴巴情事。當經電飭禁止在案。茲復據該使電報前因。用再電令務希轉行各該地方官。嚴行查禁。俾免偷漏。是爲至要云云。

來滬米船在青浦被阻

前昨等日滬地米船到頭。幸不缺少。然銷路反忽活動。聞前日有青角泗涇等埠米船四五艘。擬來申脫卸。至滬西虹橋分卡稅務分所。各米船等阻。係本省長嚴令查出出省之故。後經該米船發人一面至內地米行報告。一面至滬通信。各米客聞悉。即在公所召集同業開會。以上海杭米無產。全賴本省常熟無錫蘇州同里青浦角里泗涇松江各處來源。買米而食。藉以生活。因會同仁穀公所稟陳王省長及青浦縣轉知各卡。切勿攔阻。以免釀成米荒。再見上年之現象。商業與民食之所倚賴云云。當即由青浦米業公所稟陳青浦縣。即允令各米如常行照常至滬。惟將有領照會實行之說。俾何地運至何處交卸。以杜偷運之弊也。

糯米價值之增漲

滬上米價昨日閘北高機白米售開十元另三角半。南市方面十元。惟白元飛俏。行家買者皆俟於碼頭競爭進收。緣立夏雖過。酒作坊等用場正值上市。故飛漲至十元零八角半。以致有此現象。蓋糯米非比粳米之多。易予着手。鄉人蠶忙出糶更少。幸有江西蕪湖客糯米接濟。不致斷缺云

西婦義振會所收之銀數

文滙報云。上海西婦義振會。最近報告。已收銀二六三七兩與洋二萬五四二五元云。

關於選舉案近訊

上海選舉訴訟案。自經楊春綠向審廳聲請執行●已奉該廳批示。本案業據沈寶昌等對於本廳本年四月十五日之判決。聲明窒礙。所請應從緩議。此批發表後。聞此次重開辯論時。該被告等有主張簽名。因人衆。故蓋戳亦得發生効力云。

楊春綠狀訴選舉舞弊一案。前經審廳判決選舉無效。業經該原告聲請執行在案。茲悉上海縣知事沈寶昌以此案事實多有不符。擬於日內前赴江蘇高等審判廳提起抗告云。

上海律師公會訂期開會

上海律師公會本年春季大會議決商借江蘇教育會會場。訂定五月十五日召集本會全體會員。特開定期大會。昨日該會評議部各職員擬於大會前一天。（即十四日）在律師公會先開一談話會。討論翌日開大會時提議一切進行手續。閱該會會員除退會會員不計外。共有一百九十八名。常駐上海者祇有五十六名。其餘會員均係散居內地。惟照開會程序。會員須得逾半數到會者。方足法定人數。於是昨前兩日。外埠會員均各搭乘滬寧車紛紛來滬。以資屆時開會列席云。

各團體參觀二師附屬小學

安徽省立第四師範學校學生參觀團二十六人。並東台縣教育參觀團十八人。南通代用師範學校參觀團四十三人。省立第三師範學校參觀團三十餘人。先後來滬。俱寓北市。昨日午前相繼蒞至。城內尙文路省立第二師範附屬高小學校參觀。當由楊聘漁主事互延入內。導至各級教室與學生自修成績等室。逐一參觀。約歷一小時。始各興辭他去。

派員調查煙酒收稅

烟酒業銀行一案。業經北京全國烟酒事務局咨准財政部。提交國務會議在案。茲悉煙酒暨辦張壽齡。以此事一俟國會通過後。即可從事進行。惟須將各省烟酒收稅情形。先行調查明確。方可着手籌備，故特委派僉事馮乘和南下調查蘇浙皖贛各省烟酒稅情形。馮僉事業於昨日由京抵寧。約今晚可以抵滬云。

浚浦局致交涉公署函

▲爲敷設淞滬自用電話事

浚浦局總工程師海德生。致函交涉公署略稱。本局由上海辦公處。至吳淞工塲。及與海關至吳淞辦公處之電話線。仰蒙貴交涉員扶助。呈請交通部。批准照辦。聞命之餘。不勝欣幸感激。茲將按照貴處來函。逕與中國電話局接洽。所由租界盡頭處。至吳淞之電話線。應由該局供給裝費洋二千七百九十五元。暨每年費用六百元。當由本局照付。至租界內之電線。自當遵照來函。與上海電話公司商榷辦理云云。

留法[illegible]

此次由法陳公使遣送[illegible]自到滬後。由許交涉員[illegible]安插。茲聞此項學生。均係客[illegible]均屬囊空如洗。未能回籍。現正設法遣[illegible]

昨日進出口貨之調查

●甯波　招商局之寧順號輪船。前日因霧露所阻。故直至下午五點鐘進口。當日因不及起貨。故在昨日卸清。並停開一天。該輪由甬裝來之貨。共有竹笋二百十四件。草蓆四十三件。洋紗四十件。蘇袋六件。牛皮二十四件。雜貨九十七件。又有太古之新北京號。昨在寗波運來竹筒五十件。小竹等八十件。杉木六十四根。乳腐七百五十壜。土酒一百壜。花餅四百件。香粉二百五十件。胡桃九十包。黃銅一百三十二件。紙箔二十五件。藥材三十九件。紙頭四十件。當日裝出者。計有麥粉三千七百包。白米一千五百三十包。洋釘三十桶。蘇木一百六十件。點銅錫二百方。鐵皮二十四件。葵扇二十四件。青鉛二百三十件。鹹水八十桶。雜貨六十件。香烟四十箱。

▲漢口　鴻安公司之德興輪船。昨由漢口裝來白米二千五百十四包。胡桃三十包。花衣十件。藥材四十四件。蛋白十桶。粗苧蔴一百五十件。紬貨二十六件。打包機器花衣二百六十三包。烟葉四十件。蛋黃六十件。又有轉口之藥材三十二件。虎豹骨一件。硃砂一箱。瓜子三十包。白米三千六百二十三箱。共爲四千一百六十四件云

▲天津　招商局之新豐號輪船。昨由天津運申。裝來中國銀行之現洋五十五萬元。計一百十八箱。並金子一箱。野絲二百另八件。絲頭九十七件。府綢三百五十一件。瓜子四十包。胡桃一百三十八包。粉乾四百七十六件。草帽邊一百三十件。水烟二百八十二件。花生二百六十五包。雜貨二百八十五件。生梨二百另五担。土酒二百三十箱。又有太古之通州號。昨日報裝者。已有麵粉二千六百包。洋布一百八十二件。洋紗七百三十二件。桂花九十件。白糖六百七十包。竹器四百七十件。紙頭三百八十件。香烟二百九十二件云

▲青島　太古之潁州號。昨日開赴青島。在申裝出者。計有白米四百十七包。白糖六百七十一包。扎鐵七百八十件。鐵絲三百六十扎。洋布二百八十二件。洋紗二百九十件。香烟四百十箱。竹器八百四十件。花衣六十件。桐油二百六十桶。餘爲雜貨云。

應瑞艦長請假回閩

練習艦隊之應瑞軍艦。於日前奉令開駛到滬。在江南造船所修理未竣。該艦艦長楊敬莊。現欲回閩省親特呈請海軍總司令公署請給假一月。以資回里料理一切等情。代理總司令何品璋據呈後。當即轉呈海軍部核示。茲奉指令照准轉知去後。楊艦長即將艦務交託本艦副長林秉銓兼代後。即於前日乘寧輿快輪啓程赴閩矣。

絲繭公所開茶話會

江浙皖三省絲繭總公所。昨致各同業通函云。赴美代表丁汝霖君。前已到滬。因爲丁君休養計。故未早開大會。現與丁君商定准本星期六（即舊曆四月初七日午後三點鐘。在本總公所開談話會。以便將國外紬廠用絲詳情。先行面告。此日重在擴充同業之見聞。並無別種之舉動。待在途之徐錦榮吳申伯李登輝三君。旬日抵滬後。再開全體歡迎感謝會。以表同業之積忱云。

中國絲業代表丁汝霖君等。由法歸國。已誌前報。茲接李登輝君自香港來電。李君偕徐錫榮吳申伯二君附日本郵船會社之冰岡丸Shidzuoka Maru返滬。約於本月十六號。下午可以抵埠。船泊滙山碼頭云。

春蠶所受陰雨之影響

蘇浙皖三省春蠶汛。向以浙省之紹杭嘉湖四屬及皖省之宣城天長當塗貴池等二十餘縣爲最早●而以蘇省之蘇常鎮松各屬次之。本埠絲繭總公所近得三省各縣陸續來函報告。謂今屆三省頭蠶初厄於桑芽之爲蟲所蝕。旣而復遭天雨黃沙。以致桑葉發育。未能暢茂。市價比前二年提昂。統

資本金四百萬元 除撥一百十萬 [illegible]

望平街□□書局新出 彩□黃山畫□大屏 大幅最合廳堂懸掛 定價四元 裱工加實洋一元二角

扯每担（合天秤一百斤）計需大洋三元數角之譜。蠶之食葉。勢難充足。已影響於收成不淺。現時大都已在大眠開葉。正需天時晴暖。乃不竟近來天氣驟寒。陰雨連朝。蠶身受冷。食葉呆滯。上山作繭。非但愆遲。時日且必繭身薄弱。預料將來收成最佳者不過五六分年歲。現在最早之紹屬各縣已定今明兩日上市。最遲各縣。至蕭縣四月二十左右。亦須一律開秤。各地繭業分公所議定新繭每担價格僅在四十至五十元之間。惟蠶戶育蠶成本較重。必非六十餘元不肯出售云。

上海商情通訊社云。今年入春。天氣寒冷。[illegible]知繭收必將減色。茲接無錫常州等處函云。近數日中。正值蠶上三眠之時。而一星期來。天氣陰雨。且氣候甚壞。致蠶死者。甚多云。故今年繭收必將減色。去年此時。上海繭行。早已預定一空。而目前已經定去者。不過十分五六。至於租繭行租金。今年亦因生意冷淡。不過十一二元左右。往年則至少須十五以上云。

●歡送西雅圖參觀團離滬

美國西雅圖商界觀光團抵滬。歡迎各情。迭誌本報。茲悉該團共計四十五人。領袖爲該處商會會長吉百遜氏。現團已有三十餘人於昨同乘華納吉輪船前往小呂宋。其留滬三十餘人。則定期分赴北京等處考察商務。本埠總商會會長聶雲台及絲繭公所總理沈聯芳等。昨日均至新關碼頭歡送。該團啓行前往小呂宋云。

●上海存銀與疋頭市面

文滙報云。上海市面昨日存銀不少。計三九五五〇〇〇〇兩。又三六二五〇〇〇〇元云。又本星期售出印紗三三〇〇包。本廠紗五千包。疋頭共拍出三七八一一疋云。

●銀洋市況之報告

金融通訊社十三日報告云。今日洋厘又高一毛二五。絲茶幫用途已動。頗有購買。惟天津有洋運滬。津幫間有拋出。故厘價猶未能十分抬高也。早市七錢二分五厘八毛七五。午市七錢二分五厘六毛二五。目今一般人皆看高風。厘價不至回跌。期洋四月半已將到期。絲茶幫買進。以現洋交易爲多。期洋市已見平靜。市價爲七錢二分六厘。與現洋相差僅一毛二五。不日即將拆平銀元無出口進口。由天津運來二十萬元。銀拆平定。交易甚稀。進出欵皆係零星交易。市面寂靜。開價五分。與昨同銀行收欵五十萬兩。

●甯波同鄉會開幕預誌

明日爲甯波同鄉會開幕第一天。該會連日籌備。業已就緒。西藏路馬路經工部局修築一新。會所正門用電燈盤結甯波同鄉會五大字。會內各室。亦電燈密綴。間以綵飾。備極輝煌。並邀請童子軍分佈各層樓。以資糾察。近日各團體送贈頌詞紀念品等。絡繹不絕。徐大總統以祖籍甯波。贈有桑梓敬恭匾額一方。蘇浙兩省督軍及當地長官亦均有頌詞。該會並預備衛生隊。推余雲岫醫士爲主任。工部局救火會。亦允爲照料云。

●拒斃包探案牽涉多人

斜橋持[illegible]夥劫附近路高壽里張連生等各戶衣飾巨贓。開槍拒捕擊斃包探奚德安楊兆麟等之劇盜楊五寶。周企甫。張根棱。陸阿廷。桂阿寶。張詠琴。陳永康。（即阿東）及婦人沈老三陳何氏。被滙司捕房與特別機關全體中西包探。先後拘解公堂。押候查明。各情已誌本報。茲悉該匪等連日經中西探分別帶至寫字間秘密研詰口供後。已供認刦案多起。並由楊五寶供出與有關係之人甚衆。致住居唐家弄之本邑人浦某。昨日亦被傳至捕房詢問口供。以資研究。

▲美盛公司棉市報告

中美新聞社譯美盛公司報告云。上星期中國棉市況沈寂。市價堅定。因通州棉商與上海棉行相持之故。棉紗因日本人及北方商人採辦。故漲價二兩。天津牛口四川及北方各埠訂購去三四千包。交貨情形良好。利物浦紐約孟買市面皆穩。華棉出口。自去年九月至本年五月。共二十三萬九千五百八十一担。

▲友華銀行銀市報告

中美新聞社譯友華銀行十二日報告云。昨日倫敦銀價近期不動。遠期漲四分之一便士。紐約銀價漲至六十元又八分之七。倫敦紐約滙價漲至四百元。今日中間定價除日金跌至七四外。餘皆不動。市況今日軟弱。午前略有交易。金磅價三先令四便士又四分之一。金圓六七。後要求大盛。市價遂跌收市時。金磅賣出至三先令三便士半。金元至多六六又四分之一。法郎及馬克仍有要求。印度昨日在倫敦買銀少許。但不至再購。故銀價未必有漲起之望。

▲裴律師榮膺獎章

江蘇交涉公署。前因義國律師裴斯。裘理要案。頗著勞勣。呈請外交部。獎予五等嘉禾章。以昭激勸。已經中央政府核准。由外交部將五等嘉禾章一座。令發江蘇特派交涉員許秋帆。轉給裴律師收受云。

▲北城商業義校演劇籌欵紀

北城商界聯合會。曾於城內廣福寺橋開辦日夜義務學校。學生就學者多至三百餘人。所有開辦費及教育費。均由該會籌撥。惜無一定基金。致學校不能立於堅固地位。爰於昨日假座天蟾舞台演劇籌募基金。八時許竟座無隙地。各劇員亦精神煥發。彩聲時起。當時慈寶演過上天台後。即有該校學生代表一隊約二十人。均服黃色制服。排列台上。隨由鄭鷓鴣君演說。隨有將銀幣小洋拋擲台上者。計得大洋二十五元。小洋十九角。末由各學生一律脫帽鞠躬。以表謝意。又籌欵之結果。該會計售出普通券約一千七百張。每張二元。花樓三十張。每張一百元。合計約四千五百元。特別捐欵約一千五百元。總計約六千元之譜。聞不日將各捐戶排定清單。另行登報鳴謝云。

▲寰球學生會今晚演講

寰球中國學生會定於今日（禮拜六）午後七時半。請省視學章伯寅演講。講題爲（一）「四大紀念之感想」。（二）「江蘇義務教育問題」。已誌前報。茲聞非會員亦可往聽。並不須入場券云

▲捕房注意洗衣業罷工

本埠南北市洗衣作一業。年來日見發達。共計約有二三百家之多。其工人約有四五千名之衆。人數既多。未免良莠不齊。然東夥尙能相安。迄無何種冲突。詎近有邵連生俞雙餘方復等。在外分發傳單。以邇來米珠薪桂百物奇昂。爲詞。煽動全體工人。每名繳納會費洋一元二角。在法租界寶興路愛仁里九號組織事務所。定於本月十五日開全體大會。要求各作主加增工資。限定工作鐘點。星期日一律停止工作等。各種問題。致各作主聞此消息。大起恐慌。連日集議對付方針。以資抵制。事爲該管捕房所聞。以該工人等有論調激烈。頗爲注意。况洗衣作之作大多數開設於虹口華租交界之區。殊與界內安寧有關。故特密飭中西探捕一體留心偵察外。對於此事務宜格外注意云。

▲浦東國民大會開會之秩序

浦東大團三墩兩鄉國民大會昨發各界通告云。謹啓者。五月十七號（即夏曆四月初十日）在浦東大團鎭盛萬竹堂開國民大會職員會。已得全體會員承認。久仰貴處議高學博。論斷精詳。務懇派員監督。並仰携帶圖章。不論個人店號團體。是日降臨。足紉公誼云云。茲將該會順序錄下。（一）十六號晚歡迎各團體代表。（二）十七號上午十時假座盛萬竹堂開茶話會。（三）下午一時開會。先向國旗行三鞠躬禮。（四）主席報告開會宗旨。（五）上海策進會南匯縣商會縣教育會代表演說。（六）各地及本鎭團體代表演說。（七）來賓及本會會員演說。（八）攝影。（九）聚餐會。（十）各團體代表蓋印。散會。

▲盜犯王有才供認行刦

淞滬警察廳偵探高萬生朱寶大緝獲盜匪王有才一名。押送偵緝隊。請爲訊究。一面又吊到原贓綢皮男女衣服九件呈案。昨經由該隊郝隊長提案研詰。據該犯供稱今年二十歲。阜甯人。住在虹口泉慶里友人梁二家內。今年舊曆三月十一日。經梁二發起糾合馬吉貴孫二並小民。以及不識姓名等五六人。於是日深夜一二點鐘光景。同到太陽廟地方鄉間張子經家行刦。當由梁二等撬開大門進內搶刦。小民止在門外。嗣後衆人取得衣服在鄉田中分派。小民所得衣服。大半今已吊案。但孫二等當時派得皮衣。小民見他均着在身上。現在梁孫馬等諸人逃在何處。小民實出不知。郝君傷將人贓一併移送司法科訊辦。並着該探等緝拿逸犯務獲解究。而公共捕房查得該犯王有才在於租界亦犯刦案。爰派中西包探到廳聲明。請俟貴廳訊明判決究辦之後。應再送歸公堂訊懲。徐警廳長准如所請。

▲普益社舉育嬰競進會

南市普益社茲定於五月十八日下午二時。在社舉行育嬰競進會。昨已通告各會員及女界。凡本屆入會之嬰兒。經一年限滿時。如果撫育得法。由社捐資獎勵云。

▲昨日公共公廨訊案彙誌

（民事）早堂第四公堂由張襄讞與美領約君訊理。（一）新盛公司控徐金生欠租請飭押遷案。（堂諭）限被告於陰歷六月底遷讓。房租付至遷讓之日爲止。毋庸裝還原勢。此諭。（一）李惕吾控凌方水不還借銀案。（堂諭）着被告具結出外自向原告理楚。（一）陳晉記辛江氏同控地保洪裕成拒絕實契蓋戳案。（堂諭）候訊明辛福閩訴案後再核。（晚堂）第四公堂由俞襄讞與美領約君訊理。（一）某某等六戶借權人。延朱斯蒂律師聲明恒吉祥號設在溧陽。敝當事人被欠之欵。或借與該號。或借與張個人。該號營業地點。不屬公堂管轄。故反對其請求破產。至恒茂雖開設在滬。但其營係屬買空賣空性質云云。而蔚康莊對於松記請求破產亦延律師反對。（堂諭）張松記請求照准。蔚康莊代表穆安素律師請求照准。着於三日內將張松記舖契約抵還蔚康莊合同股單存公堂。所有股欵利息。准照契約抵還。此判。

▲誌謝　昨承儉德儲蓄會贈二卷五期月刊一冊。又中華圖書館贈百零九期禮拜六二冊。又甯波同鄉會贈紀念冊三冊。統此敬謝

時評三

◉檢查印花（太素）

檢查印花之事每行一次。即多一次之紛擾。今於此大檢查之時。忽有增加印花之舉。吾想將來之紛擾。當必較前爲更甚。况夫改變法令。以重民困。其言已屬不順。乃欲堅執以行。又何怪乎商民之羣起反對也。

公布欄

江蘇高等審判廳

▲判決　一件刁阿關與謝佩生爲賠償損害涉訟聲明抗告一案決定主文本件抗告駁回抗告審訟費歸抗告人負担　一件歸葆光與曾歸氏爲贈田涉訟上告一案判決主文本案上告駁回本審訟費由上告人負担　一件劉顧氏等與劉志仁爲基地涉訟上告一案判決主文本案上告駁回本審訟費歸上告人等負担　一件金錫氏與袁錫軒爲存欵涉訟聲請指定管轄一案決定主文本件聲請駁回　一件陳蘇頤與陳顧氏爲廟租涉訟上告一案判決主文本案上告駁回本審訟費由上告人負担　一件項寶璣與王錫堂爲欠欵涉訟上告一案判決主文本件上告駁回本審訟費歸上告人負担　一件黃阿榮與黃文星爲婚姻涉訟控訴一案判決主文原判撤銷黃采弟應由控訴人領回爲妻黃文星應償還財禮洋一百元交由錢士耕具領訟費由被控訴人負担　一件錢李氏與錢丁氏爲繼產涉訟控訴一案決定主文本案辯論再開　以上五月十二日

上海地方審判廳判決主文

▲民一庭　一件判決俞邵氏與陳金生爲賠償炭價糾葛一案主文被告應償還原告炭價洋五十一元訴訟費用歸被告人負担　一件決定趙小狗之與趙[illegible]狗因屋[illegible]田畝糾葛聲明再審一案主文本件聲請再審駁回　一件決定宗香生與樂金標米欵糾葛一案主文本件訴狀准予註銷　一件判決何桂池與王寡生債務糾葛控訴准予回復原狀審理一案主文本案民國十年三月三十日本廳所爲之缺席判決應予維持聲明窒礙後之訟費歸被控訴人負担　▲民二庭　一件判決渥候修與胡經義因債務糾葛控訴一案主文本件控訴駁回本審訟費歸控訴人負担　以上五月十三日

止咳

每瓶五角　每打五元

此藥專治傷風咳嗽聲啞喉管炎喉痛痰吐不出及演說唱劇家用聲過度致有喉嚨乾癢激刺甚至倒嗓等服必奏效患者盡試之方知不謬也

Stop that Cough

兜安氏止咳藥片

T.485

上海美國友華銀行告白

特別通告

本銀行現爲意國財政部委任發售意國五釐公債票發行時期一千九百念年正月五日至三月十日爲止該公債票面價係意洋一百元售價意洋八十七元五角外加由正月一日至付款日爲止之利息意商會協同本行辦理此事自下週起[illegible]兌價定能引起各界人士之投資也

分行開設廣東上海九江路江西路口 北京天津 漢口香港馬尼拉

小時報
附錄餘興

第一千五百九十二號

小言

扯皮和可恥 (S)

自己不能保守發財的官兒。於是想推薦外人來扯皮。這又就可恥的很。但是外人何等明眼。那裏肯和着保守官兒的人一淘扯皮呢。咳。既自以爲有錢。就回去辦實業也好。少扯皮吧。

小講壇

警蹕 (品懺)

本月六日下午一時至五時。北京由前門經西長安街。迄西四牌樓鼓樓什坊街一帶。遍佈軍警。斷絕交通。驅逐行人。斯時也。人心惶駭。不解所謂。忽爾汽車數十輛。風馳電掣。掠街而過。前則衛士若干人。各執長矛。中樹大纛。一面後則馬隊若干人。於是行人始知爲某使抵京。識問於余曰。民國之儀制。固若是乎。余曰。請言古制。按古今注警蹕所以戒行徒也。周禮蹕而不警。秦制出警入蹕。至漢朝梁孝王出稱警入稱蹕。降天子一等焉。一曰蹕路也。謂行者皆避於塗路也。漢官儀注。皇帝輦左右侍帷幄者稱警。出殿則傳蹕。止行人清道也。漢書師古注。警者戒也。蹕者止行人也。蓋古制警蹕非人臣所得用。故袁目於後漢獻帝建安二十一年。大書曹操用天子車服出入警蹕。後魏毅爲上官桀安國及燕王旦通謀。詐令人爲燕王旦書言光出都肄郎羽林道上稱蹕。欲以陷其罪。然君臣之名。然而上下之分則未容廢也。嗟呼。久官騎唱。非盡敬之宜。郭僕射邀炙今則孰敢言哉。（3）

國內小新聞

金臺菊訊（一） (松)

▲琴金碎玉

郭仲衡自辭梁伶演後。在家用工。近請劉叔然說寄寶莊。新紅袍等戲。聞下月初旬。有赴滬消息。文明園因上坐不佳。昨已停演。金少梅。曾聞芳相繼赴津。

市隸園日來營業不甚發達。昨約陳德霖幫忙。若上坐再不起色。擬聞芳決將停演。而楊小樓之中興社。不久即可出現開演。生係約余叔岩云。

昨晚梁蘇館宴會。強生三使。除名伶楊小樓梅蘭芳等外。並有顧芝芳賈文玉之武。家伎金少梅之打花鼓等戲。（3）

金臺菊訊（二） (假偏)

▲片羽寸鱗

前星期日程豔秋在華樂園抱病出演新排之奇雙會。以高慶奎配李奇。朱素雲飾縣官。是日上座無隙地。且有回客入數百。頗爲一時之盛。惜程郎之病至今猶未告痊。不能登臺。故該園之高慶奎周瑞安等雖連演拿手好戲。而上座仍大爲減色。

童伶馥玉楊保森自去歲輟演後。久未登臺。近日出演於三慶園。藝術較前大進。頗受顧曲家之歡迎。故每一出場。臺下必彩聲如雷云。（3）

本埠小新聞

保存吳婁侯故宅 (茄)

▲三國時遺物也

張子布（昭）三國時吳大帝第一謀士也。歿後予諡婁侯。有故宅一。在江蘇無錫縣境北上鄉之三九四圖。相沿由僧人保管。讓爲僧刹。近由該鄉董事謝蓉潛君呈請縣署保存。並指定妥人看守。已由縣公署批准立案。並給示保護矣。（3）

聖瑪利亞女學今日開游藝會 (溫)

▲在校中

梵王渡聖瑪利亞女學定於今日（十四日）星期六下午二時起。在校中開游藝會。招待學生家屬。有體操表演跳舞及西劇等節目云。（3）

聖約翰學生義務學校開游藝會之先聲 (高)

▲本月二十六日

聖約翰學生義務學校自民國八年秋開辦。迄今行將二年。分日夜兩館。共有學生一百六十餘名。教授由聖約翰大中兩學學生担任。茲爲籌募基本金起見。將於本月二十六日星期四晚八時。在靜安寺路夏令配克開游藝會。現正從事預備云。（3）

科學小新聞

金星上之一日夜 (台)

美國星學家測定金星之一轉需六十八小時。如地球然。亦有軸綫轉時之斜度。約機微祇四五度之差。前意人推測金星分日夜需二十三時二十一分云。（3）

各國將開氣象大會 (類)

今秋九月各國將開氣象大會。地點在倫敦。與會者咸各國著名氣象學家及氣象台長。其目的爲關氣象上之革新及討論種種發明云。（3）

心聲可聞數百里外 (天文)

美國陸軍醫官研究傳聲之新機。亦可將心跳之聲傳至遠地。其機用電力。病者可賴機力使心聲之聲放大幾千倍。傳入數百里外之醫生耳中云。（3）

露之研究 (天文)

科學家云。露不留於玫瑰花葉上。因中有油。亦不留菜葉上。因其上有細蠟粉一層。再田塊上之露水較荒地爲多云。（3）

新發明之無線電車 (翠岑)

美人德客雷Tuckahoe近發明一以無綫電指揮行駛之小車。進退行止。東西左右。無不如意。若用於戰時。可以直入敵陣。不發無傷於敵中外。而並能運載上戰砲射器砂等一切軍需。以無線電之指揮。總長試驗此效。呈之陸軍部。大得嘉獎。其車可行八十五碼。每小時可行四十五里。以無線電指揮其進入。遂名之曰無綫電行動之戰車。他日進步改良。其將有助於運輸事業必矣。（3）

菊部叢談

評尚小雲之游龍戲鳳 (瞿安)

小雲在京爲梅郎之唯一勁敵。每演一劇。座輒爲滿。七號晚在三慶園出演梅龍鎮。小雲此劇公第二次出演。是以雖陰雨連綿。而遐至者均興向隅之感。茲略爲評論於後。

籬內（來了）二字清亮異常。已博得滿堂彩聲。自幼兒一段平板。可稱得四平八穩。同房時身勢甚好。打謎時說（坐船……船錢）（歇店……店錢）（軍爺用酒）等句。一步緊一步。更覺動聽。捲簾時姿勢既佳。復以一手擦目。做工之細。柱風後一人而已。（傷了我的腰）（與你有什麼相干）及（我自己都不心痛。要你來心痛）幾句念白。面上現出一種憨態。活描出一鄉間女子。妙絕。李鳳姐一段平板。連唱帶做。悅目之至。（軍爺還看你就看）下連說幾個（再看看）。神色各異。亦有見地。下將（慢說沒有。就是有。這半夜三更。叫我們女孩兒到那裏去尋）等句完全刪去。頗爲得當。與酒及捧手時。神情俱到。（海棠花來海棠花）幾句流水。唱來天衣無縫。（我即罷頭來龍恩謝）及（問聲軍爺欲何往）幾句平板。嗓音之佳。絕非梅蘭芳還所可企及。飾正德帝者爲劉景然。未能將風流天子四字形容盡致。若易以馬連良。則可稱爲絕唱矣。

梨園摭舊錄（續） 半塘

唱戲無論何種角色。總以字正腔圓爲不二法門。至於嗓音之良窳。天賦使然。非人力所可強爲。當以別論。字不正。腔不圓。終其身不爲內家所取。龍雲甫劉鴻聲之腔。誠已圓轉流麗。但念字未正。所以大雅仍棄之。李順亭等出身科班。念字斬釘截鐵。咸稱正無。旋行腔不圓。此所以裹子終其身。求之今日能符此四字者。祇余叔岩一人。余嗓雖低澀。而其張口唱時。聽者無不歡迎。蓋字正腔圓之故。

清客串戲名曰票友。而票友兩字之出處。殊難考據。聞老伶工言。欲論此名詞之出處。不可不知皮簧最初之派別。當嘉道之際。鄂中士夫之習唱者。不屑與伶人爲伍。逎別樹一幟。沿襲成例。自稱清客。偶爾扮演消遣。則僅標清客串三字。不書名姓。以示其身分不同。品格高超。復不以技藝爲金錢媒介。固足當此稱而無愧。然清客中良莠不齊。貧富懸殊。間有常串演藝技嫻熟。而後傳取入資者。於是科班中人逐稱之謂頑票的。票指錢票。其意蓋以頑錢票爲樂者。而有頑票既久。竟致下海。伶人遂誣爲票友。其意指此人來意。不過與錢票爲友。志在得金錢。之優劣不問也。一說錢其體質輕極清白。終有兌錢之日。總之皆含有譏誚之意。道後皮簧入京師。並內行亦不知行語之自。信口而道。多有不知其來歷。凡是清客。悉以票友稱之。清客更不知語自所在。居之不疑。然而上當匪淺矣。（未完）

名勝寫真

中國名勝 三冊 ?元
中國風景 二冊 各一元
直隸名勝 兩冊 七角
北京宮苑名勝 兩冊 七角
西湖風景 一冊 四角
上海風景 二冊 各一元
無錫風景 一冊 四角
中國名勝

珂羅版已出十五種價目每冊一元
第一種 黃山 一冊　第二種 廬山 一冊
第三種 普陀山 一冊　第四種 西湖 三冊
第五種 避暑山莊 一冊　第六種 泰山 一冊
第七種 衡山 一冊　第八種 孔林 一冊
第九種 廣山 一冊　第十種 雁蕩山 四冊
第十一種 天台山 二冊　第十二種 恒山 一冊
第十三種 五台山 一冊　第十四種 西山 二冊
第十五種 盤山 二冊

【附美術畫】
▲美女畫片 三色版每張三角
▲西湖摺式風景片 三色版 十二面 三角五分
▲美術明信片 共數百種每組六張一角八分
▲明信片 五彩畫 四冊 每冊一角

商務印書館發行 甲4417

癧子頸膏藥
終身之害 星期須換一次 每張六張包好 退還原洋 可斷根 外埠函寄 郵票九五折 價目每張大洋三角 加寄費一角 每打三元

治毒真第一
横痃消毒膏
地址 上海英界實昌路 博愛醫院 甲4251

烟癮易過 還書癮最難熬

有一位愛讀小說的人講，他每逢土曜日，就發一種奇癮，非得買本禮拜六來看了，不能過癮，本館知道看禮拜六上癮的，有一萬五千多人，事關重大，本館不能誤期，所以今天把一百零九期（禮拜六出版了）奉請諸君，沒有買到本書以前，請先閱左方的目錄，

久別離（詞）……黃懺西
黃鐘怨（小說）……鈍根
不婚的危險（小說）……劉鳳
箱（小說）……錢小舍
清娟閣曼語（瑣話）……吳靈園
歸鳳記（小說）……陳小蝶
還願（諧著）……不顧
小鳴月齋筆記……范君博
離婚後（小說）……周瘦鵑
金和銀（小說）……嚴芙孫
同憶（談叢）……鄭海若
猶慚（小說）……程小青
▲每冊售大洋一角
定購禮拜六半年期的，券到一百零十期要截止了，諸君要定的，請速來在本館十週紀念期照各書例贈送乙種美術畫一張，一百零一期至一百二十五期定期券每券三角五分，一百零九期至一百二十五期定期券售洋一元三角六分，外埠加寄費一角七分，外埠函購郵票九五代現

國恥紀念之紀念小說大減價
賣國奴日記 國恥紀念著名小說
小洋一角
中華圖書館發行 甲4253

宋版 百川學海 出版
大出觀版錄
借月山房彙鈔 出版
宋六十名家詞
出版預告
博古齋謹啓 甲4278

工業雜誌
發展中國富源之利器
第八期目錄 本月五日出版
貿易印刷公司發行

實驗保腎固精丸
餘楊瑞發 姚君葆明
上海華行發愛 分銷處 外埠

詩叢

辨琴女士日本結婚禮成詩以賀之兼示韻梅

狂來畫女書鴛鴦雙足隱步金蓮與真珠勝描作新婦。春時見花多畫顏羅還情薄意强知是同心不同命。竟蝕天年一萬年無敵冷髮蝦眉無西池水碧留金仙。一枝一葉生香遠天風吹我萬象亂雲吹足神娟娟。女情忱飛自然惜春懸不解股文宛郎君寂寞意殊乖。秋水關人忽然翠錦江羅衫紅鯉魚嬌姊留香新案齊。[illegible]黃金鎔鑄新翻藍縷女已足羞況是吾家新桃李。

長峯日玉梅招飲九華樓即席賦贈並賀筱痴

[illegible]愛子情貞淺江湖沉亡人抱熱家[illegible]國詠。暴欲紅豹花樣繡簾聲障北風圖。

藝圃新聲

清娟閣文談（續）　吳濟園

魏叔子日錄論文云蘇明允上田樞密書發議足貫然自占地步峻峭逼人使人臨而生厭蓋學孟子於知之事而又爲傲岸不屑之言也八家中自昌黎作俑而後世學步者愈可厭惜如此等文句矢之所以與我者豈偶然哉便已無禮書以道情關口一句挺然便出議論直作論耳背離文要與面談相似吾嘗論曲以只如說話爲妙蓋曲雖按譜原以代話時曲全是摹文失之遠矣一段正指出古人當顧中之一班傷聽裁而未及三蘇之論三蘇之論往往起于恐爭立論正與前述書牘同病論辨亦說話譬如說話必先有事實而後可看正負二方之論辨今不提事實二人相遇即發論辨天下當有是理耶（昌黎之贈序亦多此一類然尚屬完全應酬文當另解說）文章當用之古今他人所未寫到者始可貴抄襲陳言疊床架屋世亦何用此多文章爲

詩話

奇石詩話

詩有不相謀而意味吻合者所謂天籟也戊午朱仲青（南金）姻丈有清明日雨霽遊東村絕句云路滑塗泥半水坳柳青皆處雜桃夭十分春色無人管獨自尋芳過板橋頃見道報載張孝若先生落梅絕句云二月東風雪意消雲邊山色碧迢迢日斜閒過城南路無數梅花落板橋兩押橋字韵味一致可謂不謀而合矣又有意同而措詞絕異者奇石嘗作禽言二章其姑惡一章云姑惡姑惡姑不惡爾之賦命特奇薄子婦事親有定格舅雖不慈已豫若左右侍奉婉面約胡乃惹憎怨毒虐一朝畢命化爲禽朝暮叫喚聲大作悲風怒號天漠漠爾何不舉喚晴與雨胡不舉喚遲暮嘈嘈作作和嫂樂不然便化文鶯浴清沚雙雙飛入桃花水同類自泰爾自否天恩汪诚爾弗受姑雖不慈爾亦不嫉姑惡姑惡爾之賦命特奇薄頃見東邑陳女士蕊蘭（亘）百花徵詠之姊其蜎山和堂集中亦載有禽言三首其姑惡一首云蒼猪拂樹北風作星漢在天啼姑惡新婦上堂拜阿姑啞咽不言雙淚落姑惡匪惡妾罪當沿人生有命當知之意尤純而渾自然亮如也

（暗有正書第六角）

史膡

蒙古民族外史（續）　王小隱

蒙古人與俄羅斯人之關係大略如左

（元朝皇帝）—金帳汗—俄國大公（莫斯科）—
（大小）—俄國
（諸侯）—人民

十四世紀俄國人諺語有云

蒙古汗來期死期近

可以知其恐怖蒙古汗之勢力爲何如又俄人諷韃靼之諺句有云

俄人一剝皮便即韃靼也

是即謂俄國民族其時常有婚姻血統因以混合之片面話其實則混合外來之血統斯拉夫族乃富有強韌之精力稀一血統之斯拉夫族則缺乏此強韌之性故闌入是也夫合金恒擁有各種金屬之乘長斯拉夫族之俄人亦當是即將有韃俄兩種合成之要素者也優種學者近中發達之新學術蒙俄之血統混合與優種學之趣旨頗有合也俄羅斯人因環境氣候諸端養成一種忍從的民族性故其人恒頑迷偏執深思剛毅然同時又有堅忍不移耐久劈賃之特質夫此等特質緣對待外族侵陵而窓者也當其苦鬥惡戰於頑強堅忍之中積漸而養成之其外族侵入之最烈者何蒙古也

次所宜知則蒙古管領與俄國統一其關係甚大蒙古之未西征俄國大小諸公侯紛爭淩轢靡所底止將分裂爲多數小國不測崩壞至於何地幸蒙古以外患相加內爭因之中止促進其統一之機運就此點觀之蒙古又俄國之恩人也

俄國前此特有之君主獨裁政治亦頗含有蒙古管領時代之遺風

（未完）

小說

情錯（續）　涵秋

第六回　冒險入山探宵免急　疾馳遺於情籌異線

說著便用手推了推良詰的腰脇良詰身子早嘗斜過來嘻嘻他沒命怪叫說好姐姐我下次再不敢了你饒我一個初犯……鎖花順手一帶依舊將他扶好并不曾傾跌笑得格格的說道你的嘴這樣利害怎麼禁不住一點委曲你也知道姐姐的手段了（香濃玉軟文字寫於綉閣中不奇寫於鞍馬上則奇）兩人說說笑笑在路已非一日這一天已抵龍岩係軍隊全行駐紮下來依席五的意思便要留良詰在營裏休息幾天良詰因爲懸心哈梨夫人的病勢不肯耽擱鎖花也勸他婆讓他趕緊回去席五沒奈何只得打發了兩名隨身兵士一路護送又叮囑良詰從速完結鎖花的姻事我在這裏等候你的喜信良詰連連答應親自攜了那熊膽汁的瓶子心慌意急直向哈梨住的那地方行來從清晨就道一直行至日暮時分已走近那座禮拜堂的馬路道路上車馬紛紛擁擠不防從人叢裏忽的蹿出一個人來上前一把便來拖扯良詰兩名兵士疑惑是匪黨前來暗殺更不怠慢立刻掏出手槍對着那人便要開放良詰笑嚷道你們不用誤會這是我們使喚的一個細崽……又掉轉頭向那細崽問道阿[illegible]你在這裡幹甚麼且放了手來我又不逃走……阿[illegible]喘着氣笑道好呀先生你可將我們累煞了甚麼地方不尋遍不料無意之中這貫見被我得着了不瞞你說夫人很想念你得不着你的蹤跡只是悔恨抹淚的憐哭又四下裡張貼告白有尋着你的酬謝大洋三千元聞風報信送給他五百又派我們同鄉鎖日價在外邊尋找也是我的運化得了這筆款是可以娶一房標緻堂客……說罷也不問情紅皂白拖着良詰就向轎子緊緊跟在身後搶入大門直着喉嚨一窩喊進來說道我先生有了……

（未完）

最新偵探小說　香扇記（二續）　吳懿庵

（一）意外之奇遇

這時沙孟心中非常急於要探知那少年是誰然而從那一方面去打聽想了一回一時覓想不出什麼妙法惟有向那汽車夫去一問或者能知一二想罷走過去向汽車上一看見一個人也沒有那汽車夫已走開不知到什麼所在去了於是又向近傍四下找了一回也不見蹤影沙孟無法心想無論如何他總不致撇了汽車從此不來我權且在這裏守候總要守着了纔休主義既定於是依舊走到原處呆呆的立着守候就在這個當兒見陽臺上的菊丹和那少年已走進屋內悄無聲息那樓下的食堂內電燈忽明沿街的一個窗口內忽地把窗推開現出一個絕美的少女來一手拿着一束鮮花濺在窗檻上看那路上的風景沙孟立的所在恰巧和這窗口距離不甚相遠所以看得十分真切但見那少女體態苗條面目姣好纖纖看得半身已不知不覺令人心醉且觀其舉止神情態雍容大雅決不是菊丹一流無教育的女子可比惟仔細端詳之下微覺眉鎖春山面籠薄霧像有什麼心事似的獨自一人在那前所見的少女拿去所估地位把要打聽汽車夫的事情完全忘却心裏只想見少女不知究竟是誰怎麼在菊丹寓內因爲他素知菊丹性情不喜和人同居至於菊丹的朋友中從前却並沒有這樣人物他正在那兒想入非非之際忽見有一人身穿極鮮豔的一件外套彷彿乞丐似的慢慢走近窗下側身下去拾那載上的繩子只見他正在結時那少女手中所執的一束鮮花忽然失手脫落恰恰落在那乞丐的足邊但見那乞丐見了絕不舒意頭也不抬拾了鮮花藏在他既舊且破的外套裏面匆匆向前走去再看那少女也像沒有這事似的非但絕不向乞丐一看面上反露出一種欣慰之色只見他回過頭去向室內看了一看碎然一聲把窗闊上走入室內去了

沙孟於無意之中看見這一番秘密舉動心裡想道不想今天第一日回到倫敦就遇着這許多奇事可見現在的倫敦社會中一定黑暗得不堪設想了此刻乞丐拾這鮮花其中一定有什麼秘密包含在內如能把這秘密探聽明白那先前的少年是誰或者也可明白至於那少女的來歷一定更可瞭然了想到此間遂決意變換宗旨不向汽車夫打聽少年且刻跟步向前一心只想追趕那乞丐去了

（未完）

武俠叢刊之四　女中豪傑　⊙⊙出版

本局自發行武俠叢刊以來銷路一種無不爲社會所歡迎如（武俠異聞）（劍膽英雄傳）（方外奇談）等皆不及數月均已再版三版銷售之速殊出意外是歡提倡尙武民志日强國家既深或亦可爲救國之一助惟是前輯數編所載俠義事蹟類屬於男子者爲多茲特廣搜名著專載奇俠婦女以見巾幗賢豪原不讓鬚眉英傑紅線隱娘之流當世固不乏其人抑且崇尙貞操尤重節義力矯近今女界道德墮落之弊洵是有關世道之著作撰述者爲清稿民哀賊菌朱劍山碧梧吳綺緣朱鴛壽陳逸民湯瘦秋劉建勳諸大家紀載翔實文筆高超編纂者爲吳醒獨先生學識風優精於審擇且爲作者重名著施岐波先生精繪古裝女俠圖二幅以冠書面益見是書之價值自非尋常言十萬餘定價洋裝兩册定價一元照碼七折外埠函購須加寄費八分半郵票代洋九五通用

總發行所上海四馬路國華書局啓

全書三十二回　萬言洋裝四冊定價大洋一元六角照價七折批發從廉

滬江風月傳

東越許廑父著　虞山徐枕亞合評

是正義的人道的政治的社會的實事的文學的艷情的小說
是海上最近最新的花史
是風月界破天荒第一奇書
有蓮英被難○老林黛玉五殉情○老林黛玉花甲懸牌○琴寓最近之生涯○洪憲舊人高賢雲之行蹤○芙蓉花嫦娥某軍官之始末○李小老板之笑史等實事

第一回　許月是風文人遺興　尋花問柳佳客怡情
第二回　一席談治葉訪情郎　兩句詩名花折艷客
第三回　流水桃花佳人心性　清風朗月高士情懷
第四回　論世當筵歡與酒盞　護嬌兒室深護花鈴
第五回　檢點豐碰和來惡客　拍馬屁總戲讚倌人
第六回　冷到不堪受盡委屈　嫖亦有道點醒癡獃
第七回　款待新歡忍騙舊侶　安排美酒爲佩名花
第八回　千里星霜長途離別　一窗風雨臥榻纏綿
第九回　纏綿病魔乞靈參朮　掀騰醋海惹禍芙蓉
第十回　續前緣深情留翰墨　談往事幽怨訴琵琶
第十一回　鳳管鸞笙同參梵唄　蜂喧蝶鬧忍擬花叢
第十二回　舊雨重逢房中唱唱　殘花大會席上談諧
第十三回　托炊爨事榴嫁幫忙　開湯餅從送娘串戲
第十四回　發議論名士闡標經　認把保舉儒呷閒氣
第十五回　消酷意和風吹急雨　行酒令遂子伴桃花
第十六回　濟濟蹌蹌燈前雅謔　深情脈脈帳裏鵾啼
第十七回　兩封書良朋修眉史　一席話說客奏膚功
第十八回　做花頭爽生吃醋　敲竹杠老朽化冤錢
第十九回　混花叢歡紅逢折白　談宦海去燕逐來鴻
第二十回　受惡氣除夕打房間　送財神新年開牌局
第廿一回　情思幾纏纏纏回文　怪狀多般般般發噱
第廿二回　變鬧鬧鬼點大蠟燭　情破癡癡赴新衙門
第廿三回　徵關氣選人妖襲興　含起舍鼓風波迭出
第廿四回　風息戰片言剛柔並濟　哀鴻一鳴仁厚爲懷
第廿五回　三馬路老鴇談故事　鍾同鑑鷄逗起酸心
第廿六回　顛作驚叢鷺回清夢　久安里烈妓殉情人
第廿七回　作遠忌八箇施詭笑　拆白受窘忽起兇心
第廿八回　名妓下場麥田委晃　情天証果繡閣埋魂
第廿九回　靈命無緣香銷玉殞　妒雲第發紅淚青衫
第三十回　月老多情紅絲綰合　設謎雅歲白圭拆分
第卅一回　唱徹驪歌魂銷南浦　縮成鴛譜愛溢春聞
第卅二回　混迹花叢又經除夕　新翻酒令歸結全書

總發行所　上海四馬路中西大藥房對門　一廣出版社
分發行所　上海交通路清華書局　四馬路進化書局

甲4278

少年化髯散

五陵公子三河少年[illegible]

上海法大馬路八仙橋晉安里寄南藥房[illegible]

新華儲蓄銀行

總行設北京
分行設上海天津路鴻仁里口
天津法界七號路
廊房頭條

零存月儲十二元的可以得二千元
月儲六元的可得一千元
月儲三元的可得五百元
積資成巨既得獎又還本
詳細章程隨便索取

大醫生大藥房謹用圖章

[illegible]

製造發行所　上海北四川路三友實業社　[illegible]有限公司
甲4240

戒煙好機會

存心濟世　八折一個月　十週紀念

[illegible]

乙8640

無敵牌　喉症萬靈丹

上海小西門新馬路家庭工業社

精印拓　歷代古印大觀第二集出版

[illegible]

上海望平街北京版街門　[illegible]書局發行

學術周刊

本週刊徵稿條例

(一)本週刊歡迎哲學。文學。科學。藝術等類投稿。

(二)本週刊有學術界消息。教育界消息兩門：學術界消息，登載著作界。出版界關於學術的集會結社等類消息；教育界消息，登載各處學校情形，和他們的發展；都歡迎投稿，但以沒有見過報紙和雜誌爲限。

(三)本週刊的酬資，每千字，自一元至五元不等。

(四)投稿本週刊的文字，以明白淺顯爲主，篇幅也不可以過長。

(五)投稿已經本週刊登載的，眾於每月月底將字數算清，並且開列詳細地址寄來，以便寄奉酬資。過了三個月，作廢。

社說

新浪漫主義略談　懺華

新浪漫主義Neo-romanticism，是歐洲最近文藝上主重的一種傾向。十九世紀的中葉，自然主義，以法國爲中心，風靡歐洲大陸，極一時之盛。然而重現實的純客觀主義，終久不能夠滿足近代人的要求，進一步，探究未知的世界，於是新浪漫主義發生。總一句說，就是心靈的覺醒，憧憬於人生同宇宙神秘的夢幻的方面，由前期的浪漫主義，引伸出一種情緒主觀的文學來。所以自然主義重理智，而新浪漫主義重感情；自然主義重研究，而新浪漫主義重直覺，自然主義由物質的一面觀察人生，而新浪漫主義由精神的一面觀察。

新浪漫主義，雖然是歐洲文藝的新運動，却不是發生於今日，自然主義正興旺的時候，同時就有反對的兩派，一種是心理派的小說家，一種像徵派的詩人；不過勢力微弱，還不能大張旗鼓。自從梅特林Maeterlinck，把象徵主義用在戲曲上，於是新浪漫主義，占戲劇上重要的地位。後來再經過羅曼羅蘭 Romain Rolland，新浪漫主義，纔成功文藝上主重的一種傾向。

新浪漫主義，從一方面說起來，不過舊浪漫主義的精神的再起，但是通過自然主義的結果，不像舊浪漫主義的空漠，而且把根柢全放在現實的生活上，和自然主義無異。象徵，神秘，享樂等主義，都是新浪漫主義的精神所產生。至於他們的內容，以後再分別說明，這裡姑且不講。

哲學叢談

西洋哲學史概觀（續）（惺）

古學復興的結果，當時的學者，能用原語解說柏拉圖亞里斯多德的遺書，接觸所謂哲學的新光明，於是極力搭擊煩瑣而且虛僞的煩瑣學派。把宇宙自然，讓神學者研究；而盡力於人文的發達。當時哲學的中心，是意德兩國。繼文藝復興而起的，是宗教改革。他所以生出來的緣故，是爲叫信仰復活，處理宇宙人生的新問題。

文藝復興，規定個人的自由行爲。宗教改革，叫個人的權利，愈加發展。脫中世僧侶所知的制限的羈絆；在自由討究之上，討生活。而且不單叫時代精神，脫僧侶的壓力；又叫哲學從神學的傾域，分離出來，成功獨立的學科。

和文藝復興宗教改革，兩種革新運動，並起來，作近世哲學勃興的機運的，是自然科學。自然科學的研究，從十五世紀末年起，漸漸的旺盛。當時的哲學，爲想離宗教而獨立，越發接近自然科學。

文藝復興和宗教改革，所產生的近世哲學；和中世的思想，全然不同；却酷似古代哲學。就是近世的哲學，從中世的信仰，轉到理智的方面去。

在近世哲學當中，最先抬起頭來的，是自省的精神；想得正確的知識的傾向，一天一天的旺盛起來。當時哲學的特色，是新舊兩觀念的混淆。他們(近世哲學者)在舊思想的傍邊，又想去捉新思想。那時候，恰巧是文明過渡的時代；從來的文明，已經消散；可以替代他的新文明，又沒有生起。他們爲想把新光明，審送這闇黑時代。於是專門研究上古的哲學，供將來新時代之用。

中世紀的時候，思想觀念，都很帶宗教的色彩；所謂知的發展，畢竟不過是延長的新禱的哲學，乘反動的機運，大張旗鼓，於是在來的思想，漸漸把光芒收斂。近世哲學所標榜，是自由討議和個人性質發揮。所以那一種運動，酷似新教徒的革命。起初，他們厭倦的時候，先高唱思想的自由獨立，叫哲學全然由神學的傾域分離。多半有種動的煩瑣學派，漸漸匿跡銷聲。關於信仰精靈等宗教上的問題，哲學的書籍當中，全然看不見了。從文藝復興起的近世哲學，很有自然的傾向，一方面又很有個人的傾向。詳細說，他們一方面依哲學的研究，鞏固學說的基礎；一方面依哲學的推究，主張個人的權利；說個人的判斷的效果，唱道無論在那一方面，都應當尊重個性。總而言之，他們以爲個人的理性，是判斷的王者，無論甚麼，都不能勝過他。解宇宙人生之謎，給最後的解決，除個人的理性以外，甚麼都不能勝任。笛卡兒，斯賓挪沙，來布尼等；都在這觀念以上，建設學說。這種學說，我們叫他做合理派Rationalism。

雖然，合理派所說，由個人的理性，檢案自然事物；後來漸漸爲人所疑。當時的人，都說「我們不單要檢察外界，我們的精神，也不可不嚴密的觀察。」希臘哲學，由自然攻究，轉到人心的研究。近世哲學，也是這樣，由科學的推究，漸次研究人間理智的作用。就是近世哲學者，推究人智的起源，向心理學，開一個新門戶。像洛克說「人智的淵起，是甚麼，由於理性呢？還是由於經驗呢？」他最後和倍根的意見相同，論斷人間理智的起源，由於經驗。不單洛克，英國的人，多半奉經驗派Empiricism；大陸的人，多半奉合理派。

洛克所唱的經驗學派，由謙謨等浸潤，於是帶懷疑的色彩，這也是酷似希臘哲學的地方。希臘哲學，最初闡幕於宇宙的研究，其次轉限於人間之研究，最後以懷疑閉幕。近世哲學，最初是科學研究，其次是人心內省的時代，最後入於懷疑，差不多是一樣。又古代詭辯學派的懷疑思想，由梭格拉底矯正；謙謨的懷疑說，也由康德救正，成功德國的理想派。

康德爲想救謙謨的謬誤，先排斥獨斷說，進一步，調和合理經驗兩派。他說「合理經驗兩派，所以相爭，是一個用唯一的理性，一個用唯一的經驗；都想去解決宇宙人生的問題，於是陷於非常的誤謬。元來所謂知識，是理性和經驗所造成，無論缺那一樁，總不完全；他們不討論知識的性質，就推究他的起源，是陷於誤謬的主因。」他爲想救這樣的大誤謬，去討論知識的性質，用知識研究知識。康德的批判哲學，成就調和統一合理經驗的大業，開近世哲學的新紀元。以後，費斯得，解森，黑智兒人等；連接的出來，紹述康德的學說。再以後，就入於現代哲學，這裏姑且不說。（完）

科學叢談

生物學發達略史（逕陽）

各種科學發達之時期，先後不同。十七世紀時數學天文學興起一時，十八世紀時，則物理學化學呈其盛。十九世紀，生物學始漸完備。二十世紀時，心理學社會學顯其異彩。生物學之始盛於十九世紀，但前乎此期，已現萌芽。不過對於生物僅爲粗淺統合之研究。迨入二十世紀，更折爲動物植物而分別研究矣。今試就其學說發達之狀況畧述之。

亞里士多德之動植分類　紀元前希臘學者，觀察自然現象，已開研究生物學之端。但方法疏陋不當，不足以言乎科學。時稱最有研究者，爲亞里士多德。Aristatle方亞氏爲亞立山大之師也，踏下令四方，徵集方物，曾未幾時，各地之奇草異卉，珍禽怪獸，咸萃集於希都。亞氏乃潛心考究，詳爲分類，而動植物於茲大別，蚯蚓之割也猶生，樹木之斫也猶存，人不能剖其肢體而常在，是爲生物之屬於高等及下等者所由別。惟有不經者，如Spontaneral generation之說，蛙爲腐草所化，猶之我國腐草爲螢之說，在當時風行一世。後入黑暗時代，學術浸衰，生物學亦亘千餘年而無進步。

林尼亞斯之雙名制　十八世紀中葉，瑞典人林尼亞斯Linnaeus起，所研究之範圍，小於亞里士多德，就世界之動植物爲其系統上所已有者，悉爲之類別，創雙名制。Binovnval system 析爲種名屬名二者，Generie name, Specific name生物學至是始成有系統之學術。

施來敦施完之細胞說　生物之原始爲一細胞，但細胞究屬何物，前世不能知，迨顯微鏡發明，細胞之說生；施來敦Schleiden(植物學者)謂細胞爲卵圓形，逐個包裹。施完Schann(動物學者)改良其說，謂細胞形狀不一，錯綜排列，由此發生細胞學。Cytology時又有驟生之說。Spontanious generation謂物由腐敗而變化，亦足參考。

巴思脫之生物生長說　巴思脫法人，精養蠶術，嘗驗微生物，臻極微細，嘗於彎曲玻璃管中，置物煮沸，空氣盡絕，後鑿小孔通氣，立即閉塞，數日後即見微生物之發長。

達爾文之天擇說　中古論生物爲特造者，達爾文Darwin出，反對之，力主天擇說，謂高等動物植物，悉由下等者逐漸進化而來。

滿度耳之種類配合說　滿氏Mandel謂種類以適當配合而漸進化。

德福利之種奇說　德福利Devries主種奇說，與達爾文說不同，重當時事實，種類之變，不必經數千百年演傳而得者。

格爾頓之人種學　格氏Galton發明人種學，論男女配合之理；蓋生物學至是益形發達矣。

雜著

笑之研究　英國Addison著（矢實譯）

赫勃氏之人性論，就鄙見所及，實爲氏平生首出之作。而論中推斷笑之由起，尤爲余久所服膺。其言曰：「笑者，情激於忽然喜樂而發也。而致此忽喜之由，則起於吾人心中現一種優勝之感念。此優勝之感念，實由於人之不如己。昔日之己，或不如今日之己，相形而自滿假也」。由此而推，則吾人之笑，謂出於喜樂，不如謂出於驕矜。苟能留心觀測，則益知其確。如昔英國大族中，幾無不養庸儒之愚漢，衣以小衣，比之玩具，諂笑其鈍行謬語以爲娛，德王庭中今（指作者當時而言約十八世紀初葉）尚盛行畜騃之制，王孫公子無一不養二三愚騃，以充扈從，衣之遇之，一似玩物。而變佞之臣，猶從間自計狎弄之。荷蘭民族，尚勤侯，少嬉游，惟娛中數術，時懸有張口人招牌者。張口人即以愚騃爲之，疑以繫鈴之帽。口吻廣張，爲狀至不雅。如阿姆斯丹達姆所稱立人戲者即是。由此而觀，吾人見人之愚於己，即詡己之智於彼，不屑以愚人爲己嬉笑娛樂之具。故丹泥斯氏於巴羅諷文之譯語中，有極佳二句曰。愚騃見人則伸吾異騃，而對弟則搖首自尊。信哉。由赫勃氏之論，愚人之所以爲衆笑之資，其理至明。但笑資往往不專取之愚者，而時反在智者。今更深究之，不無意味也。第一供人播弄之傀儡，人皆好之。其如古語所謂「不曾欲鑿㗹之」。觀各國命名，悉以最愛之肴，而可知矣。如荷蘭曰 Pickled Herringa。意曰Maccawnies。法曰約翰肉羹。英曰哲克布丁。此蓋以肴名之傀儡，出言之怪謬，服飾之俚俗，一舉一動，無不令人噴飯。以悅人取悅之俗，雖靡然風於天下，但未有若吾鄉之盛者。每逢四月之朔，鄉黨互相親聚，各盡己之所能，互相狎弄，若此日發見[illegible]較多，則會與[illegible]家，鄉有[illegible]業買，其狡諸，皆詭於衆近十年來，每四月中所狎弄之傀儡，必在百人以上。居停女主，二星期前亦嘗爲所愚，紛遣兒女，即所謂無頭差使者。（原作無袖華語無此成語，故舍而譯無頭。）遣長子往鞋鋪，購半便士墨水，長女出半英里外，迎一怪物。即女主自已，亦不免爲四月愚騃。故闔家均爲狡買所弄。狡買則意氣揚揚，譁笑不置。夫弄愚之事，年一爲之，以相謔笑，自亦無傷。今好弄者，以是爲業。四月愚人，竟日日弄之。則必流爲刻薄。故日從事於愚人，取一己之快者，遂有噬人獸之稱矣。是以吾人欲知諧笑之人，果較雅秀與否，視其人自下等人抑上等人中諳笑爲斷。或換以哲學言之，其見愚自矜之態，即所謂笑者，係對於自然或人爲之愚而發與否以爲斷也。蓋吾人尋常所謔笑之人，其智有過吾人者，不過其人欲惹人笑，不以己之被狎爲可笑耳。余此觀察，似過涉抽象。譬之機智之人，以怪癖之性情。或對物觀察之特異，惹人譁笑，遂致吾人視鄙笑蓄怪物無異。如日常所見舞臺之花丑，足以聳動一場之耳目。惹笑之人，爲歡聚廣生之中，所必不可少。其人固善君子，不過好戲謔，於是無論男女稚童睦友深仇，於晤談中，好爲嘲弄。而此中人有極爲敏慧，不過性癖怪孤，舉動容貌奇特，不幸而爲衆笑之的蓄無機智敏慧者，固不足惹人譁笑。前所具愚騃，不過供尋常人侮狎而已。苟敏慧好譃者，人稍侵侮，必回擊之，固不可同日而語也。約翰富而史丹富者，即此一類之人物。言其惹人笑之由曰，無論何人，好弄笑我以爲快，實則在他人腦筋發見可笑之事，不若余所發見或在余身發見之多耳。故余不但自敏慧，且可使人敏慧也。

學界消息

美國教育界近訊（正）

▲**繼續學校之經費**　紐約一州，鑒於兒童半途失學者之多，廣設繼續學校。繼續學校者，即吾國所謂半日學校，以工作之餘暇，授以相當之教育是也。此種繼續學校，均由法律規定，凡城市之中，人口滿五千者，均當設立，否則公家不納教育經費。至一千九百二十五年，凡十四至十七歲之兒童，未受高等學校之教育者，均宜入學。在一千九百二十五年之前，各地教育廳即應先設數處，庶將來此項法律實行時，不致發生何種困難。家中有子女，未受相當教育，而不入繼續學校者，父母受罰。廠家雇用兒童，未受教育，而願入學，即停止其工作。其讀書與工作之時間，亦有一定之限制。校中課目，多注重實業，俾將來出校後，可以覓得相當之職業。校中教員，並時時至學生家中，或學生工作之廠中考察，則教授時可以知其需要之所在，此項計畫，用意至善。然經費浩大，今日美人已担負重大之租稅，實不能支，不審能否實行到底，大概每年經費，須有美金三十萬元，方能支持。然各處自創辦此種學校以來，成績已斐然可觀，遽行停辦，亦屬可惜，預料地方議會中，必有極大爭執也。

▲**爲父爲母之專門知識**　白支乃女士前在全國職業教育社中演說，主張大學中，應另設一科，專授青年男女以爲父爲母之知識。家庭教育，本在各種教育之先，靑年男女，素無經驗，一有子女，彷徨不知所措；兒童因是而受害者，不知凡幾。應使其在校受教育時，即得有此種智識，則將來國中國民，必與今日大有不同，女士又言婦女教養子女，本其天性，然不得正當之指導，必有漫不經意之處，故此科最爲切要云。

▲**路政與教育**　一國路政，亦與教育有莫大之關係，據美報所載，凡道路已加修築之地，教育最爲發達，窮鄉僻壤之兒童，入學至難，一旦交通便利，雖求學遠地，亦所不憚矣。日前路政會曾辦鐵而脫君，曾有長篇之演講，揭載報上，專論路政與教育之關係，至爲詳盡云。

▲**鄉村教育**　鄉村中教育，自不能如城市中教育之發達，依調查所得，美國城市之兒童，每人教育費爲五十三元，鄉村之中，則每人僅有十八元，相差甚遠。近日已漸有人注意，推廣鄉村教育，或可逐漸進行。鄉村教育，大半均爲農家子弟而設，其用意原欲增高農民之智識程度，故所用課本，亦當與城市中所用者略異云。

小說

一千塊錢（續）（壽門譯）

美國阿亨利O. Eenry著

羅德老萊小姐正在擦香粉，當他的蔣他裝飾的人說了格蓮先生，他差不多預備了進這人多的演戲場哩。

羅德老萊小姐講道：「進來，現在有什麼事，寶貝？我兩分鐘內就要起首呢。」

格蓮帶着慌忙的樣兒講道：「把右耳朵弄好一點。好，這好一點。我可不要二分鐘哩。你以爲耳環如何呢？我有三個零數前面還加上個一啊。」

羅德老萊小姐很歡喜的道：「哦正同你講的一樣。眞是我的左臂，亞當。講給我聽，寶貝，你前天晚上瞧見玳娜司達色的頸環沒有？那是從替范衲店裏買的值二千二百塊錢。但是當然的一把我的腰帶往左邊拉一點。」

外邊的呼叫的侍者喊道；「老萊小姐唱開幕的一曲！」

格蓮大步走到二輪馬車那裡去。

他問着御者「如果你有一千塊錢你拿這要拿作什麼事呢？」

御者敏捷粗糙的講道：「開一個茶室我知道有個地方我可以把錢拿進去。那就是一個角裏的四層樓的磚造的屋子。我已經調查過。第二層—求婚錢打擂；第三層—廳尼教徒，外國牧師；第四層—賭博房。如果你想戴高帽子呢！」

格蓮講道：「哦，不，我單是問你好笑的。我是問你消遣的。趕到我叫你打住的地方爲止。」

寬街Broodway街下八排房子的地方到了，格蓮用手杖把車門撥開便走出來。一個瞎子坐在邊路上的一個橙上賣鉛筆。格蓮走到他前面去。

格蓮講道：「恕我，如果你有一千塊錢你願意告訴我你拿去作什麼用嗎？」

瞎子問道：「你從那才趕得來的馬車裏出來的你是不是呢？」

格蓮回答道：「我是的。」

販賣鉛筆者講道：「我想你還不錯，白天的跑馬車。如果你喜歡，瞧一下這。」

他從他口袋裏拿出一本小書伸開着。格蓮打開瞧着知道是一個銀行存錢冊。裏面寫明瞎子還餘存一千七百八十五塊錢。

格蓮把書還給他又進馬車。

格蓮講道：「我忘了一點東西，你可趕到陶爾曼和夏兒普律師事務所去，在—寬街 Broodway」

（未完）

晁著名之香烟

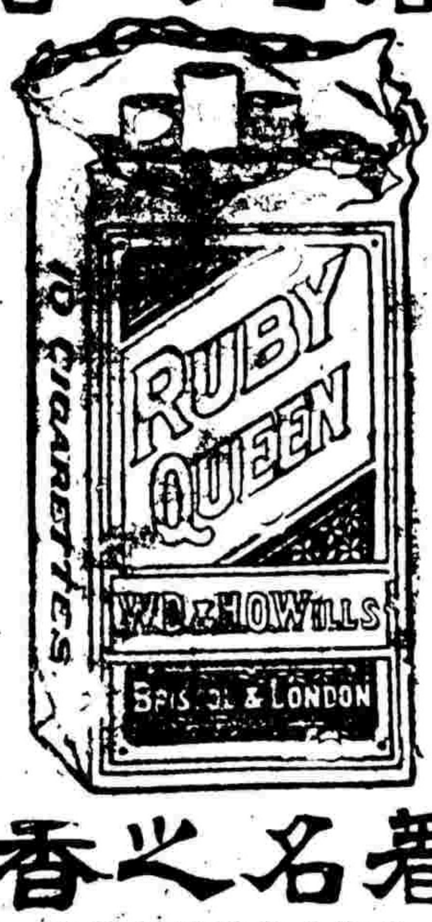

晁著名之香烟

晁著名之香烟

晁著名之香烟

上海永泰和烟行廣告 乙3901

生育論

研究生育問題

書中所論爲生育之理及治療法嬰兒之保育法末綴以養生箴言却病十法以及饒有趣味之小說爲諸君添康健多男之幸福如蒙索閱請寄郵票四分當即寄呈以作寄費登報費之用

上海南京路英華街惟新里維羅公司謹啓 乙2793

專治婦女體虛挾濕 乙3105

立止白帶丸

此丸專治婦女赤白帶下日久面黃肌瘦腰腿酸軟四肢無力婦女白帶皆是身體虛虧或體虛挾濕或肝經濕熱本腎生秘毀此丸虛者能補實若能清不論新久白帶包愈斷根不癥還洋輕者一盒即愈重者一料斷根此丸發行以來服愈有數千人之數謝函証壽來如雪片成謂善治婦一之樂藥也每匣女元變料二元每料六匣五元如經事不調另有調經丸每盒一元外埠函購郵寄妥速寄費加一上海浙江路三馬路口北首時芳照相館隔壁

德法藥房製藥公司程鳳生醫生製

張廉卿行書大屏幅

此乃鮑勢照飛書白銘臨用筆高古渾穆轉折當絕痕迹而意閎勁峭特甚其神韵皆晉宋得意處真能甄晉陶魏孕宋染而育齊隋登用新法影印與墨蹟不爽毫厘每幅長至八尺尤爲前此所未有全堂四幅定價大洋一元四角

上海有正書局啟

十一週紀念

減價八折七天

雙妹的閨中語

一團製精緻的空閨裏有兩位的絕世美人在那裏談話鶯聲嚦嚦說雙妹老牌的化粧品眞是吾們第一膩友因爲天天少他不得的但是吾們姊妹二人狠像他們化粧品的商標有人說陰曆四月初五日舉行十一週紀念減價一星期至十一日爲止吾們何不去多買的東西說罷二人便跳舞了一回覔向南京路廣生行去了

雙妹牌花露水

大號四角
二號二角五分
三號一角五分
四號一角

▲花色繁多▼
▲不能盡錄▼
▲諸君惠顧▼
▲無任歡迎▼

上海南京路廣生行啓 甲4293

煤汽引擎

出售或出租

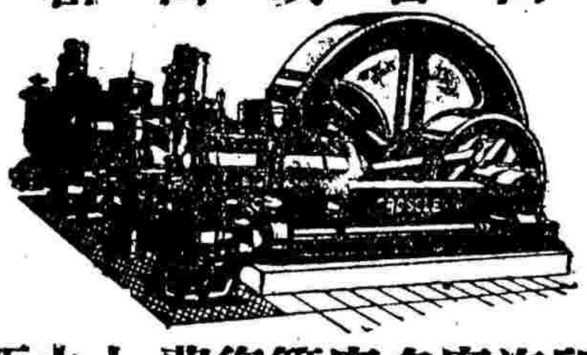

煤汽引擎所用之煤汽價格甚廉所用甚多價格愈廉如委計算函到即復不另取費

上海自來火公司啟 西藏路五號 乙2993

眼光學博士嚴康侯君

係美國哥倫比大學眼光學專科畢業在本公司驗目配光充主任之職上午九時至十二時下午二時至五時如諸君有爲目光計者請惠臨一試

南京路口勞合路 中國精益眼鏡公司謹啟 乙4787

尚武世界

五洲大藥房鑒鄙人體素強壯武備畢業後即派充陸軍軍官歷年軍務繁奧身臨大敵轉戰各省受風霜之勞苦歷危險之艱辛煩勞過度致強體而變羸弱茲閱尚武世界弱質那堪而任軍官遂力求補劑冀早復元而就醫何止數十次並不見效後試購服自來血一瓶而精神頓覺力壯身強由是連服月餘今覺還我強旺之軀私衷感慰無已爰將此寸箋聊表謝忱並請台安伏惟雅照 陸軍步兵中校陸軍第十混成旅步兵第二團二營營長 王樹林謹上

附告人造自來血大瓶售洋二元 小瓶洋一元二角 功効服法另詳仿單

上海四馬路 五洲大藥房謹啟 外埠五洲分號經售處均有批發 甲4596

花柳斷根水

黴症或花柳染者流毒終身延及子嗣貽患無窮此水能搜除毒根根既去則毒消而後患除非若用藥強壓發則不救 服法每日三次每次一匙用治滾水冲服大瓶一元小瓶五角上海外白大橋北堍大英醫院製 乙3390

吉士

十分滿意

吉士香煙所以使人十分滿意者不獨因其用四種精葉秘製亦爲其包裝之完美可保永久不受潮濕十枝與廿枝包均裝上好紙匣內裏厚錫紙外封白蠟紙五十枝裝真空罐永不洩氣三種格式極雅緻易携帶可久藏不問天氣如何吉士之味與香始終不變

大美煙公司啓

十枝洋一角

五十枝

二十枝洋二角